ULTIMA CON LE BORSE — NUOVA — ULTIMA CON LE BORSE

TORINO
Anno IX - Num. 184
Via Roma - Gall. de La Stampa
Telefoni: dal 43-943 al 40-949

STAMPA SERA

GIOVEDI' VENERDI' 4-5 Agosto 1955
(Sped. in abb. postale)

DIREZIONE: S.P.I., via S. Teresa 7, tel. 42-000, 50-980, 53.961 - Prezzi per cm. di alt. in una col.: Annunci commerc. L. 300 - ann. finanz. e legali L. 300 - Necrol. L. 180 (partecipaz. L. 600 in linea) - Echi cronaca e sport. L. 400 in linea - Pubbl. econ.: vedi rubriche - Edizioni del mercoledì: numero arr. Pagamento anticipato. - Il giornale si riserva il diritto di rifiutare qualsiasi inserzione. — ABBONAMENTI (conto corrente postale n. 2/1930): Italia: anno L. 6200, semestre L. 3200, trimestre L. 1700 - Estero: anno L. 10.000, semestre L. 5300, trimestre L. 2700. — Copia arretrata: triplo prezzo

Catastrofe mineraria nella Ruhr

Si annuncia il viaggio sulla Luna

Come apparirà la Terra (in alto) agli occhi degli astronauti che avranno raggiunto la Luna

Primo tragico bilancio: 41 morti e 44 feriti

Il tremendo scoppio nel centro di Gelsenkirchen seguito da furioso incendio - Titanico lavoro dei soccorritori nelle gallerie crollate - Scene di disperazione dei famigliari affollati nella notte sotto la pioggia agli accessi della miniera - Sospesa l'opera di soccorso e di recupero

L'esplosione è avvenuta a 900 metri di profondità

GELSENKIRCHEN, giovedì sera.

La miniera di Dahlbusch, nella zona di Gelsenkirchen, sembra acquistare un ben triste privilegio nel vasto bacino carbonifero della Ruhr. Essa è stata più volte teatro di spaventose sciagure e di lutti che il lavoro nelle sue profonde gallerie ha creato, al costante ormai sul valore delle centinaia.

Già nel 1908 uno scoppio di grisou, seguito da un indomabile incendio e da una serie di crolli, provocò la morte di 78 minatori che si trovavano tutti raggruppati nel medesimo pozzo. Innumerevoli furono allora gli atti di coraggio e abnegazione dei componenti le squadre di soccorso, che si prodigarono senza posa più giorni per contenere i limiti del disastro e salvare il maggior numero di vite.

In un pozzo vicino a quello che fu teatro della precedente catastrofe, il 26 giugno dello scorso anno, in analoghe circostanze, perirono altri 14 operai.

La nuova esplosione si è verificata con un rombo tremendo che ha scosso tutta la zona per un lunghissimo

La tragedia si è verificata presso Gelsenkirchen

tempo di una esplosione terribile: « Sembrava — ha detto uno dei minatori — che si fossero spalancate all'improvviso le porte dell'inferno ».

Nel corso della notte l'incendio ha preso a divampare con estrema violenza, tanto che nella mattinata era purtroppo necessario sospendere i lavori di soccorso e far ritirare tutti gli uomini dai pozzi a causa del pericolo cui sarebbero stati esposti le squadre. L'incendio continua intanto a divampare nei pozzi mentre gli ultimi 25 minatori che erano considerati « mancanti » sono stati abbandonati nel tragico pozzo dopo che un funzionario della miniera aveva dichiarato che « non potevamo più sperare di ritrovarli vivi ».

I congiunti dei minatori, in attesa di notizie nei pressi del pozzo si sono allontanati fra scene strazianti quando hanno appreso che non vi erano più speranze di salvare i 25 sepolti.

Gelsenkirchen è in lutto. Dappertutto sventolano bandiere abbrunate.

Il Ministro dell'Economia della Westfalia, dott. Friedrich Middelhauve, dal cui dicastero dipende il controllo sulle imprese minerarie, è arrivato stamattina a Zeche-Dahlbusch, sul luogo del disastro, per informarsi direttamente sull'entità e sulle cause della tremenda sciagura.

Il Segretario generale del partito social democratico, Erich Ollenhauer ha annunciato che i socialisti presenteranno un'interpellanza alla Camera perchè sia ampiamente discussa la questione della sicurezza dei lavoratori nelle miniere.

Ollenhauer ha pure inviato un messaggio di condoglianze ai minatori della regione, troppo sovente teatro di disastri del genere. Anche il Presidente della Westfalia ha inviato messaggi di condoglianze alle organizzazioni dei minatori di Gelsenkirchen.

Il cordoglio del Presidente federale Theodor Heuss

ESSEN, giovedì sera.

Il Presidente federale Theodor Heuss, ha inviato un telegramma alla società mineraria di Gelsenkirchen, nel quale esprime il suo profondo cordoglio per la terribile sciagura che ha gettato nel lutto tante famiglie di lavoratori.

La relazione del prof. Durant sulle comunicazioni tra i pianeti

Profonda emozione al congresso di Copenaghen per le dichiarazioni dell'eminente scienziato americano - « Gli sbarchi umani sulla Luna saranno realizzati entro la fine di questo secolo» - I rappresentanti dell'Unione Sovietica, Sedov e Ogodorodnikov, parlano oggi dei progressi compiuti dalla Russia nel campo degli studi per i voli interplanetari

Nostro servizio particolare

COPENAGHEN, giovedì sera.

Al Congresso sono anche oggi di scena le astronavi alle quali sono dedicate le relazioni di buon numero di delegati. Ma l'atmosfera continua a essere dominata dalla sensazionale affermazione fatta ieri dal presidente della Federazione internazionale di astronautica, lo scienziato americano Fred Durant, il quale ha detto di ritenere che entro i prossimi decenni e comunque non oltre la fine di questo secolo potrà essere realizzato l'approdo sulla Luna della prima spedizione umana. « Il lancio dei satelliti artificiali che saranno catapultati da varie parti della Terra per andare a vivere una vita propria e autonoma negli spazi siderali — ha proseguito il rappresentante degli Stati Uniti — deve essere considerato come la prima fase di questo ambizioso ma realizzabile programma ».

Stamane grande è l'attesa per le dichiarazioni che saranno fatte quest'oggi dai due scienziati russi Sedov e Ogodorodnikov, in merito ai progressi compiuti dall'Unione Sovietica nel campo delle ricerche inerenti ai voli interplanetari.

Martedì Sedov aveva stupito il mondo scientifico con l'affermazione che la Russia potrebbe lanciare nello spazio un satellite artificiale prima degli Stati Uniti, ma ieri in una dichiarazione fatta ai giornalisti ha detto: « Dicendo che l'Unione Sovietica desidera lanciare il primo satellite artificiale in competizione con gli Stati Uniti i quotidiani hanno totalmente distorto i fatti. Noi miriamo alla cooperazione e non alla competizione. Già adesso è della massima importanza iniziare trattative miranti a garantire la pacifica utilizzazione delle nuove invenzioni spaziali nell'interesse dell'umanità. E' importante che ora dall'inizio Stati Uniti e Unione Sovietica collaborino in uno spirito di piena fiducia e amicizia. Al più presto possibile tale cooperazione dovrà essere estesa a tutte le Nazioni interessate ».

A sua volta Ogodorodnikov ha affermato: « Se è possibile, e noi riteniamo lo sia, gli Stati Uniti e l'Unione Sovietica dovranno giungere ad una tale collaborazione anche prima che venga lanciato il primo satellite artificiale. Tale lancio sarà, come avvio, il primo passo verso lo sviluppo di un sistema di comunicazioni interplanetarie. Al momento attuale non ha senso di avventurare previsioni su quando sarà possibile lanciare nello spazio astronavi recanti a bordo esseri umani e capaci di ritornare sulla Terra dopo il loro viaggio attraverso gli spazi siderali. Secondo la mia opinione solamente considerazioni di carattere finanziario pongono un limite alla grandezza, al peso ed al raggio di volo dei satelliti artificiali e, in una fase successiva, allo sviluppo di astronavi capaci di atterrare su questo o quel pianeta e tornare sulla Terra. Proprio tali considerazioni finanziarie sottolineano la necessità della cooperazione internazionale ».

L'altro esperto americano in astronautica, lo scienziato Alfred Hitchcock, che ieri svolse una importante relazione sulla « fisionomia dei voli spaziali », ha dichiarato: « Alcuni tecnici hanno manifestato l'opinione che le prestazioni degli apparecchi a reazione potrebbero essere estesi fino a raggiungere quote di 35 mila metri. Le esperienze future ci diranno se ciò è possibile o meno. Sino ad ora noi abbiamo raggiunto quote di 20 mila metri servendoci di razzi. Si è trattato, però, del punto massimo di una parabola e ci risulta che il volo ad altezze tanto estreme non è ancora praticabile. Per volare a quote comprese fra i 30 ed i 35 mila metri saranno necessarie cabine ad assoluta prova d'aria e forniti di apparati per la creazione di un'atmosfera simile a quella terrestre. Attualmente si sta studiando un sistema comprendente bombole contenenti ossigeno liquido attraverso le quali dovrebbe circolare ad intervalli l'aria della cabina ».

r. p.

L'americano Fred Durant (a sinistra), presidente della Federazione astronautica internazionale, al Congresso di Copenaghen accanto allo scienziato danese Buch Andersen

Le Borse oggi

A MILANO

Milano, giovedì sera.

Iniziata su un'intonazione ancora orientata al rialzo, la riunione odierna subiva l'influsso d'una comprensibile corrente di realizzi. Le imminenti ferie consigliano la speculazione a minuta ad alleggerirsi.

L'attenzione dei compratori si rivolgeva in un primo tempo verso la Edison, che progrediva di una larga frazione, unitamente ad altre voci del comparto elettrico; come ad esempio la Bresciana. Altri punti focali della richiesta erano costituiti dai tessili e in particolare dalle Linificio e dalle Lanerossi. Per contro risultava in netta fase di realizzo la Finsider col valori del suo gruppo, specie la Dalmine. Anche Catini e Fiat ripiegavano lievemente sotto il peso del voluminoso materiale in corso di collocamento.

Mercato sempre buono nel comparto del reddito fisso.

Dollaro USA 624,90; dollaro canadese 634,65; franco svizzero 145,75.

Ecco i prezzi: Generali 20.840; Fiere 2960; Vipcosa 1760; Finsider 762; Montecatini 3222; Assicuraz. 4200; Centrale 3925; Fiat 1749; Nobiltà 27; Edison 3235; Sip 1455; Terni 951; Linea 741; Stet 2588; Romana Zuccheri 1220; Anic 2815; Saffa 2043; Italgas 1727; Ruminca 1630; Burgo 14.100; Italcementi 14.290; Pirelli 3370; Pirelli e C. 3368.

Prezzi informativi: Sterlina oro 6800-6900; marengo 4075-4175; sterline unitarie 1680-1700; dollaro carta 623-627; franco svizzero 149-146,50; franco francese 169,50-170,50; oro fino 710-714; argento 19,70-20.

A TORINO

Ass. Gr.	58	58	58	90	Ilvar	2761	2700
Ass. It.	59	60	59	60	F. Gen	20.750	20.625
» t. a.	59	60	59	90	Ass. Ass	15.350	15.450
Bast. %	90	20	80	60	Mont.	7525	7500
» t. a.	90	30	60	50	Mont.	1750	1750
Cen. 5%	91	90	91	90	Ter., N.	192	192
» t. a.	92	—	92	—	Italgas	716	718
Elet. %	91	—	91	—	Rag.	1458	1455
» t. a.	93	10	93	10	Terni	955	952
Elc. It.	71	50	71	—	P. O. E.	895	891
» t. a.	71	60	71	—	Unic.	760	750
Elc. 5%	99	50	99	70	Bast.	2974	3535
» t. a.	99	60	99	60	Lane.	3840	3800
Gen. '99	97	275	97	30	Vicosa	3010	3000
»	97	10	97	15	Marcelli	581	577
»	94	80	94	80	Fiat	1778	1754
»	96	50	96	50	Motor.	27 30	25 80
»	96	70	96	75	Ivest.	395	387
Immob.	84	50	84	875	Mont.	1825	1230
Imi. 4½	89	50	89	25	Finsid.	787	775
Imi. 5%	89	30	89	20	Ilva	625	614
» 6%	98	80	98	20	Anonim.	1200	1300
Imi. 6%	97	70	97	70	Viscosa	1770	1770
Imi. 5%	102	—	102	—	Cem.	2680	2640
Imi. 4½	230	—	230	—	Oliv.	3565	3580
Imi. 5%	96	50	96	50	Edison	1530	1560
Im. Sic.	116	75	118	50	Anic	2830	2825
Imi. Risp.	89	50	89	50	Rom. cr.	1645	1633
Ist. Fon. 5%	88	—	88	—	M. pori	2643	2650
Ist. 5%, 37	88	—	88	—	Mont.	3245	3215
Ist. R. Pat.	91	—	91	—	Rinasc.	1930	1925
Ist. 4%	94	—	94	—	Unic.	95 65	94
Ist. 3,5%	84	—	84	—	Cart. It.	4710	4800
Ist. Napoli	92	—	92	—	Borgo	14.175	14.150
Ist. Sic. 5%	99	—	99	—	Pirelli	40.000	40.000
Ist. Sic.	84	80	84	90	Pirelli R.	1145	1150
Ist. Sic. 5%	94	40	94	30	F. Ital.	1495	1460	
Ist. 5½	95	50	95	70	S. A. I.	16.500	16.000
Ist. 5½	94	50	94	50	Meta	82 25	82 50
Ist. F. S.	91	40	91	40	Tubi.	2970	2970
Fiat 5%	99	80	100	—	Mont. R.	355	345
Fiat. 4%	100	25	100	25	Saia	299	295
Ott. 7%	103	—	103	10	Pagnoni	180	180
» '55	102	85	103	85	Elba	1015	1015
Mag. 7%	103	50	103	50	Wist.	533	534
» '55	102	—	102	—	Pirelli	997	1000
Gior. 7%	104	50	104	50	Ceramiche	1100	1300
Tib. 7%	107	—	107	—	Pirelli	3405	3400
Sud 7%	102	50	102	—	Gallo	2315	2340
Mont. 7	101	25	101	75	Liq. gen.	574	572
Fond.	94	10	94	10	Pelgas	349	349
Cert. 7%	103	50	103	50	Telec.	18.500	18.500
Imobil.	99	—	99	—	Gerpel	10.500	10.425
Imobil.	94	30	94	50	Ceram.	368	365
Gal. 5%	100	70	100	40	Pirel.	175	175
Gal. 5	101	—	100	50	Lanez.	7250	7750
Time 6	97	75	98	—	Anonim.	8050	8050
Tele 6	98	25	98	25	Ass. P.	2230	2243
For. 7%	97	50	97	—	Fiore	24	24 50
Cine 5%	98	80	98	—	Gandi.	6350	6350
Sta. 5%	99	20	99	40	Elba	4300	4325
Terni 6	93	—	93	—	Gasp.	9650	9675
Ilva 5%	98	—	98	50	C. m. 6	740	749
Cosp 6	92	90	92	75	Rasai	4450	4475

L'apertura ripete l'indicazione di un mercato sostenuto: attive le compere di Italgas, di Fiat, di Montecatini, di Assicurazioni Generali e di Anic, tutte sollecitate e con buona tendenza distensiva.

Più tardi il mercato accusa una improvvisa svogliatezza, spiegabile con la imminenza delle vacanze estive, che si riflette sull'indirizzo dei corsi; mentre le Italgas sono largamente assorbite sul massimi e terminano in ribasso, dai prezzi di ieri, Fiat e Montecatini risultano riflessivi, attraverso fasi di controllato e accedato ripiegamento.

Le chiusure, compilate sui minimi della giornata, saponano un mercato inquadrato in un fondo di facile resistenza. Acque Potabili, Saffa, Cartiere Italiane, spuntano anzi qualche vantaggio sotto la prevalenza dei compratori.

Titoli di Stato stazionari.

Dopoborsa in fase di assestamento sui prezzi di chiusura.

Dandi ufficiali per l'esportazione: Stati Uniti 624,88; Canadà 634,70; Svizzera 145,90.

Prezzi informativi delle valute raccolti fuori borsa: sterlina oro 6850-6950; marengo 4050-4150; sterline unitarie 1700-1720; dollaro carta 623-628; franco svizzero 146-147; franco francese 165-170; oro fino 705-715; argento 19,50-20.

IL CICLONE SULLA COSTA ADRIATICA

Scene di panico nelle vie di Bari

Improvvisamente la città si oscurò come fosse scesa la notte, mentre si scatenava la tempesta - Molti rioni ancora allagati stamane

Una spaventosa tromba d'aria fotografata recentemente col teleobiettivo

Roma, giovedì sera.

Violenti temporali si sono abbattuti sulle regioni centro-meridionali, causando ultime umane e danni alle coltivazioni e provocando un sensibile abbassamento della temperatura. Stamane però il caldo è tornato un po' ovunque.

Anche Roma è stata investita ieri dal maltempo. Mentre però nel centro cittadino si sono avuti solo deboli piovaschi che hanno contribuito a rendere il caldo più soffocante, fuori romano è stato addirittura da un vero nubifragio accompagnato da tuoni e fulmini. La folgore ha incendiato una casa colonica e solo l'intervento dei Vigili del fuoco ha permesso di trarre in salvo gli occupanti terrorizzati e non gli abili bruciacchiati.

BARI è ancora sotto l'impressione del violentissimo ciclone che si è abbattuto verso le 17,30 di ieri sulla città. La città, la frazioni, tutta la borgata limitrofa e il litorale rimasero per circa un'ora sotto l'imperversare dell'uragano, fra il fragore assordante dei tuoni e delle folgori, mentre la pioggia dirotta allagava la parte bassa.

I vigili del fuoco specialmente nella città vecchia, hanno dovuto lavorare per tutta la notte per liberare dall'acqua molti negozi e diversi scantinati.

Tutto il piccolo della basilica di S. Nicola è rimasto ed è ancora completamente allagato. Ivi l'opera dei pompieri continua tuttora.

Lo spaventoso nubifragio, che è stato accompagnato da raffiche fortissime di vento, si è iniziato con un fenomeno straniassimo; nuvole lentissime e nerissime si sono andate man mano abbassando fino a lambire i fabbricati. La città è rimasta coperta per circa mezz'ora, piombando in un buio quasi notturno.

La popolazione è stata presa dal panico e si è rifugiata sotto i portici e nelle chiese, mentre molti vetri andavano in frantumi sotto l'imperversare della tempesta. L'opera dei pompieri ha dovuto essere scelta anche nelle frazioni ove è venuta a mancare la luce e nelle borgate, ove è stata interrotta la circolazione filoviaria. Da molti comuni viene segnalata inoltre la interruzione completa, che è durata per tutta la notte e anche stamane, delle linee telegrafiche e telefoniche.

Sulla Bitonto-Modugno, a causa dell'oscurità, due macchine — una Giardinetta proveniente da Bari e una 1900 proveniente da Corato — sono cozzate fra loro: due feriti gravissimi — Rocco Pasquale e Giuseppe Giacomantonio — sono stati ricoverati nell'ospedale di Bitonto.

Stamane l'atmosfera è incerta. La temperatura è bassa e si prevede nuova pioggia.

Il violentissimo temporale che ha imperversato ieri in ROMAGNA *ha arrecato danni gravissimi alle colture ortofrutticole e alle viti. A Comacchio una granduata fitta quanto quella che si era abbattuta sulla zona otto giorni prima. Ad distretto tutta la produzione agricola. Il nubifragio ha causato, forse è solo una delle cause, la morte di un bambino di 4 anni, Ivano Bellini, che è stato travolto da un'auto pubblica mentre attraversava la strada.*

OGGI, IN SESSIONE STRAORDINARIA

Il Soviet Supremo riunito per il discorso di Bulganin

Vivissima attesa fra gli osservatori occidentali per le dichiarazioni del Primo Ministro sui risultati e sulle prospettive della "distensione,,

MOSCA, giovedì sera.

Alle 11 s'è riunito al Cremlino in seduta straordinaria, il massimo organo governativo dell'Unione Sovietica, cioè il Soviet Supremo, per udire la relazione del Presidente del Consiglio dei Ministri sulla conferenza di Ginevra. Si tratta di oltre 1500 parlamentari convenuti da tutte le settimane scorse da tutte le parti dell'U.R.S.S., dalle gelide regioni artiche ai deserti asiatici, dalle sponde della Siberia alle coste del Pacifico. E ad essi Bulganin leggerà la sua relazione ufficiale sulla conferenza fra i quattro « Grandi ». Capi di governo riuniti nelle metropoli elvetica per scongiurare il mondo dall'oppressione della guerra fredda. La straordinaria sessione del Soviet Supremo non durerà più di un paio di giorni, dato che all'ordine del giorno non figurano altri argomenti all'infuori della relazione.

Vivissima è l'attesa, perchè verosimilmente in essa sarà data di ascoltare anche Bulganin non ha ancora detto. Comunque si rappresentanti della stampa estera non è stato concesso di portare con sè tradizionali occidentali, né fotografi. Non v'ha dubbio che i deputati delle due Camere riuniti al Soviet Supremo approveranno a pieni voti la relazione di Bulganin. Ma su quale argomento in particolare verterà questa? Alla domanda gli osservatori occidentali credono di poter rispondere con [illegible] è apparso ieri nell'organo del partito comunista sovietico, la « Pravda », in un articolo che reca la firma di M. Mazurin, e il titolo « Creare un'atmosfera di fiducia e di cooperazione nei rapporti internazionali », il giornale dice, fra l'altro, che « al disegno di ogni altra iniziativa si deve dare la precedenza al piano di sicurezza europea in cui attualmente deve procedere la riunificazione della Germania »; e che « chi vi si oppone cerca soltanto di porre bastoni fra le ruote per impedire la soluzione del problema tedesco ». I deputati oltre a quelli di Bulgania ascolteranno anche altri discorsi, perchè ognuno dei « Grandi » dell'U.R.S.S. intende fare sentire la propria voce. Ma l'argomento giovane e l'idea « di una nuova era sorta in seguito alla conferenza dei Capi di Governo dalle maggiori Potenze mondiali » saranno le note dominanti di tutta la riunione.

CRONACA CITTADINA

GIUSEPPE FALETTO SOTTOPOSTO A ESAME PSICHIATRICO

Una sconcertante doppia personalità

Le sue millanterie trovano però tragica conferma nella catena di crimini compiuti nel periodo della lotta partigiana - L'ossessione di una vendetta dei complici ha indotto "Zeta„ ad allontanarsi da Torino - Domani audizione dei nastri

Nelle campagne ai piedi della Val di Susa, tra Valdellatorre, Alpignano, Pianezza, San Paolo, San Gillio, dove Giuseppe Faletto, soprannominato «Briga», operò durante la lotta partigiana, non sono in pochi a dubitare delle sue condizioni mentali. Dicono che egli in quei tempi fu sanguinario, privo di ogni sentimento morale e civile, come soltanto poteva essere un pazzo.

Per i suoi delitti, rapine ed uccisioni, riconosciuti come reati comuni, e non giustificati da motivi bellici o politici, egli venne condannato a morte da un tribunale partigiano. La sentenza non potè essere eseguita e dopo la Liberazione «Briga» si fece nominare capo della polizia del popolo a Pianezza. Si installò nella caserma dei carabinieri. Di lì emanava ordinanze alla popolazione. Rigurdavano quasi tutte feste e balli. Voleva che tutti ballassero. Per una ventina di giorni a Pianezza e nelle frazioni vicine si videro affissi grossi manifesti con la scritta: «Domani si balla nel tal posto. - Firmato: Il comandante della polizia: Briga».

Da alcuni giorni arrivano alla Procura generale denunce contro di lui ed una nuova istruttoria si sta preparando per giudicare degli episodi di violenza commessi tra il settembre del '43 e l'aprile del '45. Si presume che il magistrato debba sottoporlo a perizia psichiatrica per accertare le sue condizioni mentali ed il suo grado di responsabilità. Tutta è accertamento nella vita di Giuseppe Faletto.

Chi lo ha conosciuto, e gli è vissuto vicino in quel periodo, afferma che «Briga» amava vantarsi di essere il boia della zona, l'esecutore. Uccideva senza pietà, nella maniera più barbara. Per contro era gentile e generoso con le persone alle quali voleva bene. Ancora dopo parecchi anni, ogni volta che capitava nelle campagne dove operò in periodo di lotta partigiana, si recava a salutare i conoscenti. E ne aveva molti. Parecchie ragazze allora si erano innamorate di lui e lasciarono le proprie case per seguirlo.

Qualche giorno prima di essere catturato, alla fine del giugno scorso, era a San Paolo. Si stava occupando della gratifica per ottenere un risarcimento dei danni subiti per la morte del padre. Come si sa il padre di «Briga» decadette per aver ricevuto una cornata da una mucca. Parlando coi contadini che erano presenti al fatto ed accusandoli di non essere stati solleciti nel portare soccorso al ferito, il Faletto si è espresso presso a poco così: «Quella gente non ha dimostrato un briciolo di umanità. Quando si è di fronte ad una persona che sta per morire è mai possibile rimanere inerti, insensibili? L'animo ci dovrebbe spingere a battere la testa, doppiamente per di risparmiare una persona». Queste parole mancano stranamente nella bocca di «Briga», l'esecutore sanguinario che si vantava di ammazzare nei modi più orudeli, e che si godeva lo spettacolo dell'agonia delle sue vittime. Sono parole che dimostrano lo squilibrio della sua psiche.

Continua la difficile opera dei magistrati e dei carabinieri per identificare i complici suoi nell'assassinio dell'ing. Codeca.

L'inchiesta ha già battuto un paio di vie; i risultati non si conoscono, ma si ha ragione di credere che non siano troppo soddisfacenti. Giuseppe Faletto — se alla cena di Druent disse il vero e non si accusò per millanteria del delitto Codeca — cercherà disperatamente di tacere i nomi dei suoi complici. Soltanto quando non avesse più speranza in un'assoluzione, potrebbe essere indotto a parlare, perchè chiamando in causa i complici ridurrebbe la sua responsabilità.

Intanto i due amici della cena di Druent — «Ipsilon» e «Zeta» — stanno vivendo giorni di terrore. Hanno paura di una vendetta dei complici del Faletto nel delitto Codeca. E «Zeta» ha creduto conveniente allontanarsi dal nostro Paese.

Domani pomeriggio si avrà l'ottava audizione dei nostri magnetici. Oltre i magistrati, anche gli avvocati dell'accusa e della parte civile potranno conoscere la sua autodifesa pronunciata durante le tre ore di Druent.

Sulle montagne non torneranno più

I due sopravvissuti alla tragedia del Castore. Da sinistra:: Franco Montacchini e Franco Penasini, fra la guida Frachey e Vitalini, che si prodigarono per portarli in salvo

Fra un ciclista e un motociclista

Botte a sangue per il diritto di precedenza

Un vecchio ucciso da un autotreno

Un'accesa discussione sul diritto di precedenza si è conclusa stamane a suon di pugni. Uno dei due contendenti non ha trovato miglior argomento che spedire l'altro all'ospedale. Per fortuna è stato fermato dalla polizia per lesioni.

Il fatto è avvenuto verso le 9,30. Il quarantaduenne Vittorio Lanza, abitante in via Susa 31, percorreva corso Giulio Cesare in motocicletta. All'angolo con corso Napoli, sbucò da questo, la bicicletta, il ventinovenne Nazzareno Cavalieri, abitante in via Candia 12. I due veicoli non si fermarono che quando furono a pochi millimetri l'uno dall'altro, quindi i rispettivi proprietari cominciarono a litigare, affermando ognuno di avere la precedenza.

Dopo un rapido scambio di vituperi, il Cavalieri perse il lume degli occhi e sferrò all'altro un tremendo pugno, che lo colse in pieno viso e lo scaraventò a terra. Il Lanza è stato portato all'ospedale Maria Adelaide e ricoverato in osservazione: oltre alla frattura della sinistra, sembra che abbia riportato la commozione cerebrale. Il Cavalieri è stato fermato dagli agenti del commissariato Borgo Dora e quindi denunciato a piede libero.

* Un vecchio ciclista è morto stamane per l'urto contro il rimorchio di un camion. Il pensionato Giuseppe Bordino, di 80 anni, era uscito verso le 9 dalla sua casa di via Monterosa 22: salito sulla bicicletta aveva fatto qualche comunissione, poi si era avviato per rincasare.

A pochi metri dalla sua abitazione venne sorpassato da un autotreno; il vecchio, malfermo sul velocipede, andeggiò e sferò una ruota del rimorchio. In seguito dell'urto-urto, Giovanni Lazzero non si accorgeva neppure dell'incidente. Il Bordino non era stato sbalzato dalla ruota, ma cadendo aveva battuto con violenza l'addome contro il manubrio; portato al Martini veniva ricoverato in condizioni disperate e moriva a mezzogiorno per gravi lesioni interne.

Sbalzata dai binari una vettura del « 6 »

Una vettura tranviaria della linea « 6 » è uscita stamane dai binari in corso Francia, all'altezza della via Bergesio, dopo essersi scontrata con un autocarro. L'incidente è accaduto poco dopo le 7. La vettura percorreva il corso diretta verso la periferia. Il camion guidato da Angelo Marango, stava eseguendo per dirigersi in via Bergesio quando è avvenuta la collisione. Nessuna persona è rimasta ferita, ma per liberare il corso è rimasta la vettura nei binari è stato necessario l'intervento dei vigili del fuoco.

Ritrovi

« DEHORS »

CAFFE' LEHI, c.so Vittorio Eman. 64, ang. via Arsenale. Gelati e birre di classe in un locale di classe. Specialità succhi e frullati di frutta.

CHALET-GRAN BAITA DEL VALENTINO durante il giorno normale servizio di caffetteria e gelateria nel giardino e sulla panoramiche terrazze.

MONTALDO BAR - TORINO-ESPOSIZIONI. Servizio gelateria e birreria nell'incantevole cornice del Valentino. Spettacoli televisivi.

Crema, zucchero, frutta e igiene. Questa è la formula che ha assicurato il successo alla Gelateria CECCHI, c. Palestro.

RETZOER GIARDINO BIRRERIA S. Donato, Var. Saraia presso offerti dal Salone Acconciature Franca c. R. Margh. 329

DANCING DANUBE, Concerto all'esterno Turin la Nuit. Danze Aria Varia, Complesso Pallini.

*

« RESTAURANTS »

'L PASSAGI, Nell'originale ed accogliente Ristorante di PINEROLO gusterete le più squisite specialità. Servizio di 1ª m'ordine. Pranzi e, al 22-32. Ristorante - Bar - Tea-Room.

Caratteristico RISTORANTE BLEIN di GIAVENO, cucina casalinga. Saloni per pranzi, prezzi miti. Domenica ore 21 danze. Pista all'aperto.

« MULETTO », Ristorante all'aperto. Antico rinomato ritrovo dei buongustai. Corso Cassie 154, (c/o Madonna dei Pilone, Torino), Telef. 390-826.

A Taormina il tempo passa e non s'invecchia. Passate bene il caldo tempo mangiando al Ristorante PARADISETTO di fronte ex-Senatrix. Tel. 60-342.

Guanti giganti alla Fiorentina: «milanesi» imperiali, sardine alla Poppea. Specialità TOLMINO, via Alfieri 20.

RISTOR. DELLA VITTORIA, via C. Alberto 34. Un trionfo della buona cucina. Prezzi miti

*

« DANCINGS »

MANI IN ALTO! Il nuovo ballo di società in esclusiva stasera al BLECHENDUAIT LUTRARIO. A tutti il K 2 in omaggio ed un ventilatore a noleggio.

Al CHALET DEL VALENTINO continua il successo dell'Orchestra Zucchetti. Tutte le sere, ore 21 - 1. Telef. 60-220.

Nell'elegante e più moderno ritrovo del Valentino PAGODA DANZE tutte le sere ore 21. Orch. M. Casini, Dir. 2° Gallo.

Sempre crescente successo di pubblico al noto ritrovo sportivo il CLUB MAGENTA IL Giovedì sabato domen. ore 21.

LA ROTONDA Valentino, Ristorante Danze, Ore 21 Orchestra Turi, canta Z. Lotti.

PISCINA MIRADOLO, Rist. Danze, disp km. da Pinerolo.

*

« NIGHT CLUBS »

Fascino notturno della collina torinese: AL CAVALLINO BIANCO, Ristor. Danze Bar. Quartetto Massim. tel. 690-311.

GRAN BAITA al Valentino. Tutte le sere dalle 22 alle 3: Danze, Attrac. Orch Cavalieri.

CABARET MAFFEI Fr. Tommaso 5 t. 882-883. Dir. H. Ferrari, Attr. intern. Dir Duplio.

Il vasto quadro di opere cittadine predisposte per la stagione estiva

Pronto il tunnel sotto "Porta Nuova„

I lavori per la sistemazione degli accessi in via Nizza e via Sacchi - Nuova pavimentazione in strade del centro e della periferia - Scompaiono le mattonelle di legno di via Carlo Alberto

I corsi Taranto e Grosseto congiunti con un cavalcavia

Anche quest'anno, approfittando dell'estate, cioè della stagione di traffico meno intenso, il Comune ha posto mano ad opere stradali di varia importanza. Oltre al secondo sottopassaggio di Porta Nuova, infatti, il centro cittadino sarà preso interessato da altri lavori: quelli per la sistemazione degli accessi alla galleria scavata sotto i fasci di binari della stazione di Porta Nuova, ideata per congiungere via Sacchi con via Nizza, in sostituzione della vecchia passerella metallica. La Ferrovia stessa ultimato il tunnel nel terreno di loro proprietà; occorre ora provvedere alle scalette di discesa e salita e al definitivo assetto interno del sottopassaggio, con vetrine pubblicitarie e illuminazione al neon sul tipo della galleria del Nazionale. Durante la notte il passaggio rimarrà chiuso al transito da due cancelli.

Per quanto riguarda le strade, alla normale opera di manutenzione e di ripristino dei danni apportati al suolo pubblico dal gelo e dalla nevicata sono eseguite dall'Acquedotto, dalla società del Gas e dalla Sip, si aggiungeranno alcune notevoli sistemazioni, in collegamento con le opere eseguite dall'Azienda tramviaria, per una spesa complessiva di 150 milioni.

E' già stata iniziata la pavimentazione di via Maria Vittoria, tra piazza Carlina e il lungo Po Diaz. Successivamente sarà rifatta tra Principe Amedeo (in cui è istituito il senso unico con via Giolitti) tra via Accademia delle Scienze e piazza Vittorio; il nuovo fondo sarà chiuso tra marciapiedi rialzati. La vecchia e sconnessa pavimentazione in legno di via Carlo Alberto sarà interamente sostituita da un conglomerato bituminoso, come è avvenuto in via Roma tra piazza S. Carlo e piazza Castello. Anche via Pianezza sarà rifatta e dotata di marciapiedi rialzati.

Già da qualche tempo l'ATM ha annunciato un vasto piano di rinnovamento di cui farà parte, tra l'altro, anche la deviazione dei tram 19 per via Cigna e l'istituzione di una linea automobilistica tra Porta Susa e la casa Bela. Tenendo presente questo progetto, il Comune ha predisposto per quest'estate la pavimentazione della parte di corso Principe Eugenio fuori delle sede tramviaria e i lavori relativi sono stati appaltati il 1° agosto; nel prossimo anno, appena rimossi i binari, sarà provveduto alla seconda metà della strada.

La sistemazione a senso rotatorio in alcuni importanti incroci tramviari, comporta la pavimentazione a nuovo degli incroci stessi: corso Belgio angolo corso Torino, corso Belgio angolo corso Regina Margherita, corso Peschiera angolo corso Duca degli Abruzzi e corso Ferrucci, corso Ferrucci angolo corso Ligna.

Altri lavori sono già stati iniziati per gli accessi ai gruppi di costruzioni sorte negli ultimi tempi, pavimentando alcuni tratti delle vie Ancina, Boccaccio, Sauro, S. Rocchetto, Renier, Tolmino, Gratisca, Borsi, e dei corsi Monteroseo, Lombardia e Tripoli. Entro durante l'estate sarà lastricata il mercato di piazza Crispi e sarà asfaltata la parte destinata a mercato in piazza Benefica.

L'opera stabile più importante di tutte, e che attende soltanto il consenso della Giunta Provinciale Amministrativa per essere iniziata, è il cavalcavia di corso Grosseto: il consiglio comunale ne ha decise l'agidamento dei lavori nella ultima seduta prima delle vacanze. Il cavalcavia ha il compito di creare un collegio diretto tra la barriera di Milano e la borgata Madonna di Campagna, nel tratto che va dal passaggio di via Stradella alla Stura. Oltre questo porta infatti, non ci sono attualmente che due transiti attraverso la sede ferroviaria, lontani tra loro oltre un chilometro e assai pericolosi: il passaggio a livello della Pasenta, detto anche «della morte» obliquato su una strada stretta e di cattivo fondo e un angusto ponticello che si trova oltre un chilometro verso l'esterno, sulla strada vicinale della Campagna.

La costruzione del cavalcavia al termine di corso Grosseto è stata ritenuta decisa per creare un passaggio di massima garanzia per l'incolumità pubblica e per collegare tra di loro i corsi Taranto e Grosseto, disgiunti dal trincerone della ferrovia. L'opera sarà di maggior rilievo e tecnicamente più moderna del cavalcavia che ha collegato i due tronconi di corso Peschiera. Sarà realizzata in cemento precompresso e rappresenterà la prima costruzione del genere nella nostra città. Il ponte supererà i due binari della Torino-Milano e il rilevato per il futuro Mattatoio; avrà una lunghezza di 37 metri e una larghezza, pari a quella di corso Grosseto, di 35 metri e mezzo. Vi sono previsti due marciapiedi larghi ciascuno tre metri e mezzo e due carreggiate per parte di 3 metri ognuna. Nel centro, almeno all'inizio, sarà stabilmente una zona verde e alberata.

I lavori, che saranno diretti dall'ingegnere municipale Gagliero, avranno una durata di sei mesi.

TEMPERATURA DI OGGI

MASSIMA	+28,4
MINIMA	+14,1

Il bollettino meteorologico dell'aeroporto di Caselle segnala inoltre: tempo, media (notturna) +27,4; umidità 80%; pressione 725,6. Cielo poco nuvoloso. Previsioni: tempo incerto con possibilità di rovesci. Temperatura in lieve diminuzione.

Il marito della Calvo ha esaminato i miseri resti emersi dal Po

"I capelli di mia moglie erano come questi„

La sorella della scomparsa non ha invece riconosciuto i brandelli di stoffa

La sorella della Calvo

I vigili del fuoco hanno ripreso oggi alle 16 a scandagliare il Po, tra la diga Michelotti e il ponte Vittorio Emanuele I, nel tratto in cui lunedì è affiorato per un istante il corpo di una donna. Le ricerche erano state sospese ieri, al calar della sera. Per nove ore, due distaccamenti di vigili si erano alternati nel difficile rastrellamento del fondo del fiume. Servendosi di speciali reti, di uncini e sbarre di ferro, hanno tentato di riportare a galla il cadavere che per qualche istante era rimasto impigliato nell'amo del pescatore Felice Bolzo.

Com'è noto, fino a questo momento sono stati recuperati dal Po un ciuffo di capelli scuri, una scarpa da donna e un brandello di stoffa a quadri grigi su fondo scuro. Stamane gli oggetti pescati sono stati sottoposti all'esame di due persone: il signor Baldasso, abitante al Michelino in via Cuneo 43 e la signora Paola Giovannini, abitante in via Cadorna 30, marito e sorella di Margherita Calvo, di 54 anni, la donna scomparsa sette mesi or sono.

Margherita Calvo uscì di casa il mattino del 30 dicembre dello scorso anno, senza più ritornare. Indossava una gonna a quadri grigi su fondo viola scuro. Più volte aveva detto al marito di essere decisa a «farla finita» per cui l'ipotesi che la donna si sia gettata nel Po è assai verosimile. Pochi giorni dopo la [illegible], la sua borsetta venne trovata da alcuni bimbi che giocavano sulla sponda del fiume.

Alle 19 il signor Baldasso e la signora Giovannini, accompagnati da un sottufficiale del commissariato Castello si sono presentati a un magistrato della Procura della Repubblica. Sia l'uomo che la donna hanno escluso che il brandello di stoffa sia stato strappato dalla gonna di Margherita Calvo. Il signor Baldasso invece quando ha visto il ciuffo di capelli ha esclamato emozionatissimo: «Sono i suoi! Mi sono certo!». Poi, guardando meglio la ciocca, ha espresso qualche dubbio senza tuttavia smentire categoricamente che i capelli fossero di sua moglie.

Intanto le ricerche continuano. Se risulterà con certezza che la donna nel fiume non è la Calvo, tutto ripiomberà nel più fitto mistero. La polizia dovrà identificare in un modo o nell'altro l'annegata e chiarire i retroscena del dramma di cui la sconosciuta è stata protagonista.

I treni straordinari di fine settimana

Le Ferrovie comunicano che per far fronte all'esodo dei cittadini per la Pasqua sono stati istituiti i seguenti 11 treni straordinari di due settimane:

DOMANI — Torino P.N. partenza 6,04, Savona arr. 8,40, Savona p. 18,48, Torino P.N. arrivo 21,41.

SABATO 6 — Torino P.N. partenza 10, Alessandria a. 11,12. Torino P.N. p. 16,20, Milano C. a. 18,40, Venezia S.L. a. 23,52. Milano C. p. 19,12, Torino P.N. a. 21,54.

DOMENICA 7 — Torino P.N. p. 6,10, Alessandria a. 7,38, Genova F. a. 9,07, Rapallo a. 10,19, Sestri Levante a. 10,51. Sestri L. p. 15,54, Rapallo a. 16,36, Genova P. a. 19,13, Alessandria arr. 21,40, Torino P.N. a. 23,11. Torino P.N. p. 6,04, Savona a. 8,40, Alassio a. 10,14, Imperia Oneglia a. 10,45, Imperia Oneglia p. 18,16, Alassio a. 18,54, Savona a. 18,45, Torino P.N. a. 21,41. Torino P.N. p. 7,25, Bussoleno a. 8,54, proseguo per Bardonecchia (arr. 9,42), Bardonecchia p. 17,59, Torino P.N. a. 19,15, Savona a Bauzard, Viale, Salabertano, Exilles, Chiomonte, Meana, Bussoleno.

Nasce sull'ambulanza

I militi della Croce Verde hanno dovuto [illegible] trasformarsi in ostetrici: un'ambulanza era stata chiamata d'urgenza in corso Tassoni 100 per trasportare alla clinica di via Ventimiglia la signora Gemma Balbo, trentaduenne. Prima che l'autolettiga giungesse a metà percorso il milite che era accanto alla donna ordinava all'improvviso di fermare: il piccino che la Balbo attendeva stava nascendo in anticipo, senza dar tempo per giungere all'ospedale.

Il lieto evento si concluderà nel migliore dei modi.

La tragedia del Castore giunge oggi al suo epilogo. Mentre i due studenti feriti sono ritornati fin da ieri alle loro famiglie, e guariranno in breve tempo, le salme delle due vittime vengono portate al cimitero.

I funerali del religioso Carlo Saracco — quello che gli amici chiamavano «don Carlo» [illegible] non fosse sacerdote, ma ancora studente di teologia — si sono svolti questa mattina alle 8,30. La bara, giunta nella tarda serata di ieri da Champoluc, era stata deposta nella chiesa di S. Francesco di Sales a Valdocco. Per tutta la notte l'hanno vegliata i genitori straziati, il fratello, i religiosi; poi è stata portata nella basilica di Maria Ausiliatrice per la cerimonia funebre e tumulata al Cimitero generale.

Il corpo straziato di Angelo Demichelis, lo studente diciassettenne, è stato portato direttamente nella sua dimora di via Bertholet 33. Qui è stato un susseguirsi di visite: i compagni dell'oratorio di San Luigi, che il ragazzo soleva frequentare appena aveva un ritaglio di tempo libero, venivano a trovare il loro caro amico che non vedranno mai più, e non osavano staccarsene.

I genitori non hanno più lacrime. Il babbo aveva trovato la forza di salire ieri a Saint Jacques, per prendere in consegna le spoglie del suo ragazzo ed ha compiuto l'interminabile viaggio di ritorno sullo stesso furgone mortuario, aiutando poi a sistemare il feretro nella camera ardente allestita nell'alloggio. La madre ha sperato fino all'ultimo. Poi, quando vide giungere la bara, si fece sull'uscio di casa e qui cadde svenuta. I funerali del giovane si svolgeranno oggi alle 15: il feretro sarà benedetto nella chiesa dei SS. Pietro e Paolo, quindi portato al camposanto.

Le condizioni dei due sopravvissuti non destano alcuna apprensione. Franco Montacchini è stato ricoverato nel reparto ortopedico del Maria Vittoria, avendo riportato la lussazione della spalla destra ed un'escoriatura, al piede sinistro: guarirà in quaranta giorni. Della sua spaventosa avventura, due fatti appaiono quasi incredibili: in primo luogo, che sia riuscito a scendere praticamente da sè dal rifugio Mezalama a Saint Jacques, sia pure appoggiandosi di quando in quando alle guide, benchè si trovasse in stato di «choc» ed avesse, come i raggi X hanno poi rivelato, un piede quasi fratturato; in secondo luogo, che abbia riportato così lievi ferite nei due successivi voli di centinaia di metri l'uno.

Più fortunato ancora l'altro scampato: il diciassettenne Francesco Penasini, che ha potuto tornare incolume nella sua casa di via San Massimo 58. Il referto medico parla soltanto di abrasioni al volto e lievi ferite alle gambe, dovute alle punte dei ramponi che lo trascinò. E' un ragazzo intelligente, in grado di parlare dell'terrificante episodio con l'esattezza di un cronista consumato. Se anche gli altri avessero avuto la sua calma, la sua presenza di spirito, forse la sciagura non sarebbe avvenuta.

« Dopo la prima scivolata — racconta ancora il Penasini — quando vidi che don Carlo e Demichelis, finiti su un piccolo ripiano tra le rocce, si dibattevano per liberarsi dal groviglio della corda, gridai loro di stare fermi, che sarei sceso a liberarli. Forse non mi udirono; oppure non si accorsero del pericolo che correvano. Un istante dopo accadde l'irreparabile: i due precipitarono di nuovo, ed anch'io mi trovai scaraventato nel vuoto assieme a Montacchini. Ora è finita. Non andrò mai più in montagna » e chiuse gli occhi come fatti, nella spaventosa visione di quel momento.

SPETTACOLI

ASTOR
OGGI
CHERI BIBI
(Il forzato della Guiana)
a colori
con LEA PADOVANI
JEAN RICHARD

Echi di cronaca

CASARELLA mobili, tappezzerie sostitue, mobili usati, rivendita: via Garibaldi 4, telef. 692-107.
PIOCO SARTORIA - Drappelle nazionali ed inglesi. Via Cioberti n. 86, Telefono 42-802.

PASSATEMPI
LA FRASE CELATA

DE - DI - E - EV - LA - RE - SCI - VA - VA - VI - VI - VI

Formare 4 parole secondo definizione: le lettere sottolineate daranno un proverbio.
1. Brillanti, chiare; 2. Benevole; 3. Gelido di gioia; 4. Son nominati nei testamenti.

Soluzione del giuoco precedente
Rigorte:
« Anche a chi viene per recidervi, l'albero non rifiuta la propria ombra ».

CINE
ARLECCHINO
C. Sommeiller esq. v. S. Secondo
OGGI
La Regina del FAR WEST
TECHNICOLOR
con B. STANWYCK - R. REAGAN

SI RIAPRE OGGI IL
CINEMA NAZIONALE
CONTINUA LA RASSEGNA DEI FILMS DI SUCCESSO
OGGI
POLIZIA MILITARE
con BOB HOPE - MICKEY ROONEY
DOMANI
SQUALI D'ACCIAIO
con WILLIAM HOLDEN - NANCY OLSON
PLATEA LIRE 200

PROTON
per i bambini gracili e sofferenti di inappetenza.
(518)

LA PASTICCA IDEALE
MENTAL
PER OGNI STAGIONE
INFORMITALIA
qualsiasi informazione tedesca e ricerca ovunque
Via San Massimo, 14 - TORINO
Telefono 81-024

al Cinema AMBROSIO
OGGI
ELISA CEGANI
FAUSTO TOZZI
FRANCO FABRIZI
e con
MARGOT HIELSCHER
NEL GORGO DEL PECCATO
Regia VITTORIO CottafaVi
Produz. ITALIA FILM
Distribuz.

Cavsano
PIAZZA C. FELICE 28 - TORINO

Domani al DORIA

Paura della città

Dai vetri del taxi guardavo la città grande e sconosciuta, quasi deserta a quell'ora di sera. Viva solo di finestre illuminate, senza persiane, che lasciavano intravvedere dietro le tende bianche la vita della gente: di grandi stanze luminose, di travi che incrociavano quasi vuoti. Per far capire al conducente il nome dell'albergo al quale avrebbe dovuto portarmi, avevo dovuto scrivergliele; lo dicevo con una pronuncia tanto strana per lui che lo conosceva in quella delle sue lingua, da non farmi capire.

Una sottile ansia, che era anche stanchezza del viaggio, mi faceva guardare tutto con tanta curiosità da avere la sensazione di non fermare l'occhio su nulla: forse anche per la corsa dell'automobile, tutto mi sfuggiva prima che riuscissi a vederlo.

Mi ritrovai nell'ingresso del grande albergo con un senso di gioia; era un albergo come tanti, potevo fermare gli occhi su cose conosciute e riposarli; e pensare che tra poco sarei stata in una mia camera e avrei potuto dormire. Ma lo slancio col quale ero entrata doveva spegnersi subito. Il direttore, con un largo viso bianco — pareva gonfio — e occhi tutti pupille dietro le lenti cerchiate d'oro, mi domandò il mio nome, senza sorridere, appena rispondendo al mio saluto. Poi mi voltò le spalle, si chinò su un tavolo a sfogliare un grande registro. Quando ritornò da me che aspettavo immobile, disse interrogativamente il mio nome. «Sì, giusto» gli risposi. Scosse la testa dicendo di no, senza guardarmi, come stesse parlando a qualcuno senza faccia, e a una voce al telefono che scriveva a lui per sbaglio.

«No, cosa?» domandai.

«Lei non ha la camera per questa sera».

«Ma come? Io ho fissato la camera per questa sera».

«Lei non ha fissato la camera per questa sera. Il congresso comincia domani, lei avrà la camera nel nostro albergo da domani sera».

Cercando di essere calma e di mettere calore nella mia voce tanto da costringerlo ad accorgersi che ero lì davanti a lui, viva e vera e stanca, dissi: «Non può trovare il modo di farmi dormire per questa sera?» Disse: «Abbiamo l'albergo tutto pieno, è impossibile. Lei ha la camera qui da domani sera».

Dissi sgomenta: «Ma dove devono io questa sera?».

Mi rispose secco: «Forse qualche albergo avrà una camera, ma è difficile. Ci sono molti stranieri in questo momento».

Non mi lasciò nemmeno il tempo di pensare di pregarlo di aiutarmi: mi aveva voltato le spalle, si era seduto davanti a una scrivania e riprendeva a battere a macchina. Lo guardavo di profilo: setticino batteva lento i tasti con la fronte corrugata, senza alzare quelle sue pupille dilatate dietro le grosse lenti.

Mi pare mi cadi addosso un peso che mi curva le spalle. Una stanchezza enorme che mi fa sentire smarrita: lo spazio intorno a me si è improvvisamente allargato, aperto, lì è tutto sconosciuto e ostile. Sono sola in una città lontanissima, completamente ignota, dove si parla una lingua dura, gutturale, con una pronuncia tanto diversa dalla nostra che è difficile farsi capire anche parlando inglese o francese. Una città senza vita con la gente chiusa nelle case, dietro tendine inverosimilmente bianche e tutte bianche uguali, con le strade larghe, e anche le strade sono uguali e ugualmente deserte (così mi erano sembrate a quel primo sguardo frettoloso) e troppo regolari e pulite: senza nulla su cui fermare lo sguardo per riposarlo.

Voltate le spalle al viso grigio e ostile del direttore sono completamente sola con lo sgomento di quello spazio ignoto intorno a me. Ho paura. Una paura che mi prende alla gola come un nodo: è veramente come fossi caduta, rimanendo senza fiato, in un luogo sconosciuto e buio, dove non posso restare in piedi ad aspettare che ritorni giorno, dove non ho il coraggio di muovermi perché ignoro che cosa ci sia intorno, dove è certo che non andrei a sbattere. In quel momento mi cade lo sguardo sulle mie valige, lì, per terra. Sono di cuoio le mie vecchie valige di sempre, di tutti i viaggi. Mi parve avessero una faccia e mi era amica, la mia faccia amica che trovassi per darmi una mano. Dentro alle valige ci sono i miei vestiti, anche quello nuovo di seta grigia, le scarpe che conoscono le mie strade e hanno i miei passi e i pensieri che li accompagnano; i libri che ho portato. Vorrei poter riprendere le valige e ritornare a casa, ritrovare il mio letto le pareti della mia casa e i miei quadri appesi alle pareti e i grandi alberi davanti alle finestre, come ogni mattina.

La stanchezza mi fa piegare le ginocchia come fossero quelle di una marionetta. Resto lì a guardare le mie valige senza nemmeno trovare la forza di cercare una soluzione: mi stringo nel sorpreso rabbrividendo. Non ho tempo restare così ad aspettare: mi scuote una voce che scandisce in italiano: «Buona sera».

Mi volto di scatto. Un cinese piccolo e magro è dietro al banco della direzione. Mi guarda sorridendo, gli occhi neri nella faccia gialla gli brillano vivissimi, affondati nella pelle della palpebre. Continuando a sorridere, sillabò il mio nome. «Sono io, sì» dico stupita. Mi porge la piccolissima mano carnosa, antica, pare mummificata, continua in un italiano stentato: «Lei non ha detto che sarebbe arrivata una sera prima dell'apertura del congresso. Bisognava dirlo».

Fa un gesto nell'aria come a dire: «Che importa?» e accompagna il gesto con una smorfia delle labbra e dice: «Io telefono subito per lei. Da domani poi avrà la camera per una settimana». Gli occhietti a fior di pelle gli luccicano ancora di più di soddisfazione, quando poco dopo mi porge il nome di un albergo scritto chiaramente su un pezzo di carta. Ma subito aggiunge che non serve: farà chiamare un taxi e darà lui l'indirizzo all'autista.

Poco dopo sono finalmente in una piccolissima camera dove il letto ribaltabile di giorno scompare dietro a una tenda verde: tutto è pulitissimo e in quella estrema semplicità ha un tono di grande decoro e civiltà.

Vicino al letto vedo subito un grande volume rilegato in giallo: è il nuovo testamento. Penso che qualche ospite lo abbia dimenticato: ma quando la mattina lo dico al direttore, mi risponde ridendo che il libro è in ogni camera dell'albergo. In ogni albergo tenuto da protestanti è questo l'uso: far trovare il testo sacro a ognuno nella propria camera.

Lea Quaretti

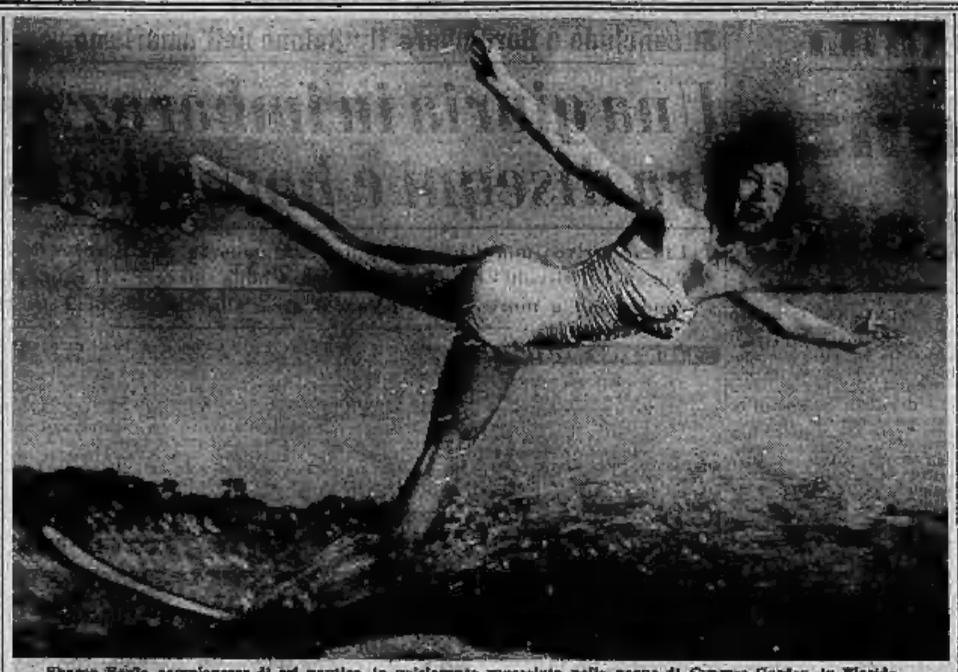

Sharon Boyle, campionessa di sci nautico, in un'elegante rovesciata nelle acque di Cypress Garden, in Florida

Una "via nuova" sul Grand Capucin

L'alpinista Berardini, nonostante le mutilazioni alle falangi dei piedi e alla dita della mano sinistra, in cordata con Parugot ha compiuto la tremenda salita

Courmayeur, giovedì sera.

Una nuova grande impresa alpinistica è stata compiuta nel Gruppo del Monte Bianco, e precisamente, al Grand Capucin du Tacul, dove già sulla parete est, la cordata italiana Walter Bonatti-Luciano Ghigo, aveva tracciato un arditissimo itinerario di 6° grado superiore. Ne sono stati autori questa volta due noti arrampicatori francesi, Luciano Berardini (un celebre italiano) e Roberto Parugot, che si sono attaccati alla parete nord.

Alto 3838 metri, il Grand Capucin è un superbo monolito che non offre un solo lato debole.

La parete Nord, repulsiva e durissima, non contava ancora tentativi, e Berardini, con entrambi i piedi amputati delle falangi, e la mutilazione della mano sinistra mutilata, l'ha affrontata e l'ha vinta.

L'attacco alla parete è stato iniziato alle 8 del mattino del 24 luglio, dopo essere partiti alle 3,30 dal Col du Midi. L'inizio ha offerto un'arrampicata in libera su roccia solidissima, ma presto la scalata si è fatta laboriosa, ed assai lenta, perchè le fessure dovevano essere sgomberate dal ghiaccio che le ricopriva.

Il passaggio più delicato è stato senz'altro il Gran Tetto, superato il quale i due scalatori hanno avuto la convinzione della possibilità di uscire in vetta. Alle 18,30 allestirono pertanto il bivacco, quanto mai freddo e sconfortevole, trascorrendo seduti su una lama di roccia, al fondo d'un diedro, ancorati ai chiodi, i piedi nelle staffe.

L'arrampicata del giorno successivo non ha più avuto storia. Le solite caratteristiche delle pareti Nord, a tratti innevate e vetrate.

Sulla cima, un temporale di estrema violenza saluta la loro vittoria.

I RAGAZZI CATTIVI DI DE AMICIS E QUELLI DELLA NOSTRA EPOCA

Il preoccupante incremento della criminalità minorile

L'ultimo episodio: a Potenza un bimbo impiccato dai compagni e strappato per caso alla morte - Spaventose prove di crudeltà infantile registrate in ogni Paese - Esplosioni di ferocia individuale e collettiva - Misfatti di adolescenti londinesi di buona famiglie organizzati in bande - Il problema nel giudizio degli scienziati

Milano, giovedì sera.

Anche i bambini sono capaci di uccidere? Chi avesse in mente ancora le fantastiche descrizioni dei libri di lettura delle scuole elementari, dove il fanciullino è rappresentato come un candido essere ingenuo tutto impregnato di poesia della vita, rimarrebbe sbalordito constatando, cronaca alla mano, lo spaventoso incremento della criminalità minorile. Il ragazzo «cattivo» alla De Amicis, quello che disubbidisce alla madre e lancia palle di neve con un sasso dentro, impallidisce di fronte a certi fatti che commettono i ragazzi d'oggi. L'ultimo episodio in ordine di tempo è appena di ieri: un bimbo di otto anni, in provincia di Potenza, è stato salvato per puro caso dalla morte per l'intervento occasionale di una guardia campestre che lo ha liberato dal laccio che lo strangolava, mentre i suoi coetanei, che lo avevano per gioco fatto prigioniero, stavano osservando impassibili l'agonia per impiccagione.

E' triste e sconfortante rimestare nella cronaca nera che ha per protagonisti i bambini; sarebbe molto più bello sfogliare ancora tutti i nostri figli sapendo solo giocare a nascondarello, ma ad un certo punto ci si accorge che è un dovere sociale quello di mettere a nudo la piaga segreta della società contemporanea. La fanciullezza con cui i fanciulli passano dal gioco movimentato e chiassoso alla crudeltà più raffinata sconvolge non solo l'opinione pubblica, ma gli stessi studiosi, esperti di psicologia infantile: è risaputo, che la coscienza morale si forma solo col tempo nel periodo dello sviluppo, e solo in tale periodo la personalità attraversa continue crisi che ne turbano il delicatissimo equilibrio, ma riesce accompagnarne l'ammettere che sui cari fragile la parete divisoria fra il bene e il male, e che addirittura l'uno e l'altro si mescolino nella relativa incoscienza infantile permettendo al crimine di affacciarsi improvvisamente alla ribalta.

Tendenze segrete

Eppure l'elenco degli episodi è ormai così nutrito da non lasciare dubbi in proposito. Cinque anni fa, a Bari, una bambina fu crocifissa dai compagni di gioco alla ringhiera d'un carro e poi colpita a sassate. Poco dopo un ragazzo di dieci anni fu ucciso dai suoi coetanei con una rivoltellata, perchè nel gioco era uno stato scambiato per un gangster. A Parigi un ragazzo morì di polmonite dopo essere stato coperto di neve da una montagnola di neve dai compagni, che volevano ripetere lungo una strada di discesa una valanga.

Si dirà: sono episodi imprevedibili nel corso di un libero gioco, è l'ignoranza del pericolo e della gravità che permette queste terribili conseguenze. Ma è chiaro che, per giungere a questi eccessi, è necessario che intervengano fattori assai più profondi e complessi che non la sconsiderata aggressività propria del fanciullo. E' necessario che nell'animo di questi involontari piccoli delinquenti una tendenza ingenita alla crudeltà, un gusto particolare che in un adulto basterebbe a farlo bollare di abbietta efferatezza. Qualcosa abbiamo detto: anche ammettendo un'impulsiva tendenza alla crudeltà, non frenata dalla capacità a rendersi conto delle conseguenze, agisce soprattutto un fattore suggestivo, l'imitazione e la emulazione fra coetanei e che va essere più fantasiosamente cattivo.

Ma un numero altissimo di piccoli e grandi delitti infantili non avviene nella forma del «crimine collettivo»; si tratta di crimini isolati, compiuti singolarmente. Quattro anni fa, a Vienna, un bambino di cinque anni, isolato solo dalla madre, si avvicinò alla culla dove dormiva la sorellina di pochi mesi, la colpì doppiamo col tacco d'una scarpa, poi afferrò un coltello sul tavolo di cucina e la uccise con colpi repetuti.

Questi delitti fra congiunti sono i più raccapriccianti, perchè infrangono un nostro mezzo ideale di armonia familiare. E non sempre è possibile dimostrare il movente della gelosia, quello che i psicanalisti definiscono il «complesso di Caino». In Francia, qualche anno fa, accadde un delitto che, per le sue caratteristiche, attirò l'attenzione non solo del pubblico, ma di illustri criminologi: una bambina di due anni, rimproverata dalla sorella maggiore perchè aveva bagnato il pavimento per improvvisa necessità corporale, afferrò a due mani un coltello e uccise la sorellina pugnalandola sette volte. Fino ad un attimo prima, andavano d'amore e d'accordo come una coppia di bambini modello.

Incoscienza

Al terzo congresso di antropologia criminale, fu citato il caso di un piccino che, avendo visto la madre avvelenare un pollo, fu tentato a ripetere l'esperienza e — approfittando della momentanea assenza materna — uccise come ultima la sorellina di pochi mesi.

Ma il caso più clamoroso per ripugnanza è solo di tre anni fa, quando nell'isola inglese di Wight un bambino di otto anni uccise la sorellina di appena diciassette giorni, ubriacolo col proposito un colpo sul fragile cranio. Si credè, in quella circostanza, un interessante problema giudiziario: secondo la legge inglese un bambino fino agli otto anni è considerato non imputabile, perchè incapace di commettere un crimine; ma il fanciullo aveva otto anni e sei mesi, rientrava nella categoria (da otto a quattordici anni) di coloro per i quali l'accusa deve provare che avevano un proposito criminoso nel realizzare il delitto, fu trattato d'un bravo bambino, ottimo a scuola ed in casa, affezionato ai genitori, che aveva accolto con gioia la nascita della sorellina.

Condotto in Tribunale, insediato in una poltrona troppo grande per lui, aveva l'aria intimidita e non si rendeva conto della gravità della situazione. Raccontò con semplicità il fatto atroce quando una donna-poliziotto presente lo invitò materialmente: «Se non dici tutto, la tua sorellina non può andare in Cielo». I magistrati fissarono per risolvere la famiglia stessa prendere provvedimenti, ed il padre se lo riprese. Lentamente per mano, dicendo: «Per fortuna il bambino non avrà degli spiacevoli ricordi di questo processo, non ha capito niente di quello che è accaduto...».

I «baby-sitters»

Questi gesti crudeli, così drammatici nella loro improvvisa esplosione, svelano, dunque, la facilità con cui si annida nel tessuto nervoso infantile l'impulso alla violenza.

I neurologi dicono: non basta scoprire dottrine psicologiche a base di conflitti emotivi, di complessi di inferiorità, di privazioni e di abbandono; occorre pensare che il ritmo stesso del processo organico cerebrale sia, durante la fanciullezza, così labile da lasciare un nonnulla a scatenare l'onda abnorme che comanda l'atto delittuoso. E' un fatto che, col progredire delle ricerche neuro-fisiologiche, si è rilevato l'altissimo numero di bambini che presentano tracciati elettrici irregolari; la piccola epilessia, la epilessia psichica, è come una spada di Damocle sulla testa di fanciulli che esteriormente vivono una vita apparentemente serena e giocosa.

Il fatto che le vittime siano di regola altri bambini in più tenera età si spiegherebbe semplicemente con la sensazione che il delitto si può commettere con facilità, quasi impunemente. Ma è questo il dramma che da alcuni anni preoccupa l'opinione pubblica degli Stati Uniti, dove si va diffondendo l'abitudine di affidare alla sera i propri figli alla cura dei cosiddetti baby-sitters. Un ragazzo di quattordici anni, incaricato una sera di badare alla piccina di un vicino di casa, improvvisamente le mise le mani attorno al collo, per vedere le reazioni della fanciulla; questa gridò spaventata e il ragazzo immediatamente strinse le mani fino a soffocarla. Una ragazzetta tredicenne, incaricata di accudire a un piccino di sedici mesi, mise dell'ammoniaca nella minestrina e solo un ricorso angoscioso di parenti evitò il peggio; anche lì disse che lo aveva fatto per vedere che cosa sarebbe capitato.

Il bisogno di sfogarsi sui più deboli parrebbe compensato da altri episodi, fortunatamente meno tragici, nei quali le vittime sono gli animali. Tutti ricorderanno la commozione del pubblico italiano quando nel febbraio dell'anno scorso, a Roma, in un vicolo cieco a piazza Navona, furono scoperti da un vigile due gatti impiccati con fili di ferro all'inferriata di una finestra; si seppe che erano stati uccisi bambini del rione. E poche settimane prima, nella squallida periferia Pronestina, un gatto fu bruciato vivo: a cospargerlo di benzina e ad appiccare il fuoco erano stati tre ragazzi che, non sappiamo con quanta ostinazione, furono, poco dopo, rinchiusi in una casa di correzione.

Per fortuna, in Italia gli episodi di criminalità sono comparativamente minori che in altri Paesi. In questi mesi sono venuti alla luce, a Londra, i misfatti compiuti da bande di giovani adolescenti, appartenenti a buona famiglie, riconoscibili per i loro abiti stravaganti, simili a quelli dei famosi Teddy-boys. L'eccentricità dell'abbigliamento, in questo caso, si mescolava al bisogno sfrenato di farsi notare, di imporsi all'attenzione della gente, di dar prova di forza giungendo fino al delitto. Negli Stati Uniti da due anni a questa parte stanno prendendo piede, nelle grandi città e nei quartieri più congestionati, bande di ragazzi e giovanotti (ma ne fanno parte anche giovani fanciulle) che aggrediscono per istinto di pura violenza: in un parco, un vecchio pensionato una fu torturato a morte e il cadavere venne gettato nel fiume; in un viale centrale, una gang di ragazzi aggredì a colpi di fune di piombo tra innocui passanti, si rivoltò ai due poliziotti accorsi a vietarle di fuggire quasi al completo. Fra gang rivali, che si fregiano di nomi presi a prestito dai fumetti, si scontrano frequenti risse che talvolta finiscono tragicamente.

Pinghe cocenti

Quali sono le cause di tale sfrenatezza? Le suggestioni dei film di delinquenti, i periodici avventurosi, i totalitarismi politicheschi? Accurate inchieste hanno dimostrato che sarebbe troppo semplicistico accollare la colpa a tutto ciò: dagli spettacoli e dalle letture questi ragazzi traggono, pare, solo il pretesto esteriore, la tecnica della realizzazione del crimine. Forse è un effetto della moderna educazione più rilassata e accondiscendente? Eppure in altri casi, di una più libera educazione, sorgono ragazzi equilibrati, aperti, moralmente sani. Il fenomeno del gangsterismo infantile è un segno dell'inquietudine psicologica del ragazzo che vive in certi ambienti, e che semplicemente non sa maneggiare convenientemente la propria libertà.

Due illustri psichiatri americani, i coniugi Glueck, che hanno condotto tre anni fa un'inchiesta divenuta subito famosa nel campo della criminologia giovanile, hanno concluso che i ragazzi, come gli adulti, risentono dell'ansia del mondo di vivere moderno. Sono sconcertati di fronte ai fenomeni di instabilità politica, sono turbati dagli spettacoli di disunione fra padri e madri, ricordano troppo bene (quelli europei) gli episodi di brigantaggio postbellico in cui furono i ragazzi ad essere costretti a rubare i rifornimenti militari per alimentare il mercato nero, od adescare i soldati per depredarli. Non credono negli adulti, nè possiedono in se stessi i freni inibitori che servirebbero a coscienza compromessa; si raggruppano fra loro, quasi per protesta contro i grandi, e fatalmente cedono alla suggestione del più ribaldo della banda.

Dicono i più recenti studi di psicologia: anche se i fenomeni sono così appariscenti ed agghiaccianti, per fortuna le statistiche ci dimostrano che fra per cento di delinquenti infantili da adulti non recidivano. Sarà, ciem voglia di dire. Però i fatti si ripetono con sole frequenza, isolati od a gruppi, che ci giustifica il nostro allarme. Occorre provvedere ai ragazzi, per evitare che almeno una parte del residuo 15 per cento vada più tardi ad alimentare le file della delinquenza patentata. Qualcuno, in questi giorni, ha commentato: non basta entusiasmarsi per il lancio di satelliti intorno alla Terra, quando sulla Terra non si curano certe piaghe sociali; quindi, per favore, meno astronautica e più provvidenze educative e sociali.

Dino Origlia

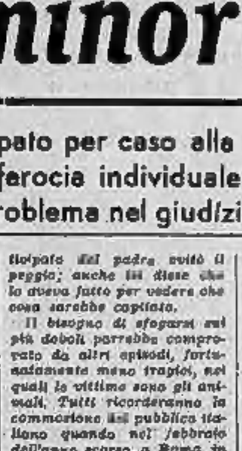

Il piccolo Travis Weissenberg, di Colorado Spring, non ha voluto essere interrogato dalla polizia in merito a un furto. Barricatosi in casa, ha sparato dieci colpi di rivoltella contro gli agenti che alla fine lo catturarono

VITA RITIRATA DELLA CONTESSA A SULMONA

Smentita la separazione dei coniugi Bellentani

Il conte, attualmente in una località delle Dolomiti, è impossibilitato a raggiungere la moglie per una noiosa malattia reumatica

Il conte Bellentani nella sua villa di Beliaria

Sulmona, giovedì sera.

Il soggiorno di Pia Bellentani nel piccolo centro abruzzese prosegue sereno nella calma e nell'intimità più assoluta: la contessa conduce vita ritiratissima e non ha finora voluto avvicinare anima viva dato il suo fermo proposito di restar lontana da sguardi indiscreti.

Le uniche passeggiate sono state una visita alla tomba del padre nel cimitero di Badia e una gita sulla macchina del fratello a Roccapia, dove all'albergo «La Rocca» tre stanze attendono di ospitare lei e le figlie Flavia e Stefania, giunte in questi giorni da Cortina d'Ampezzo.

Il conte Lamberto Bellentani, è rimasto invece nella ridente località dolomitica per curare una seria malattia reumatica che lo affligge. A tale proposito vengono assolutamente smentite le voci di una separazione legale tra i due coniugi. I rapporti tra Pia e il marito permangono cordiali, come testimoniarono le frequenti visite compiute da quest'ultimo nella casa di posa di Pozzuoli, malgrado la distanza che separa tale centro da Monaco dove attualmente Lamberto Bellentani risiede.

Oli Astri: Luna in trigono a Nettuno opposizione a Plutone. Sorprese nella pallinata che si allacceranno a fatti benefici. Contrasti il tardo pomeriggio. **Tipi: Pesci, Bilancia, Scorpione.**

Bilancia: favori e accoglienze cordiali. Una firma vantaggiosa sotto tutti gli aspetti.

Pesci: potrete ottenere un'amicizia che perdurerà a lungo e vi farà agganciare ad una catena di magnati e di persone importanti.

Scorpione: solleverete delle discussioni che approderanno certamente a importanti conclusioni.

Previsioni per i nati dell'Ariete: il sarà una chiave ad aprire il grande uscio. Tuoi: fatevi legare ma spezzerete ugualmente le catene, qualunque esse siano. Gemelli: associatevi a persone che abbiano favorevoli situazioni. Non allarmatevi da soli. Cancro: all'occorrenza ci saranno delle protezioni sincere, ma dovrete pur sempre faticare per raccogliere frutti. Leone: fortuna e allegrezza al cuore. La salute non è ancora assestata. Vergine: furto o inganno alle porte. Osservate meglio. Bilancia: un medico o una medicina risolveranno un enigma. Accomodamento. Capricorno: presto arriveranno. La solitudine sarà alleviata. Vi ama sinceramente. Acquario: la lotta non è finita e la vittoria è ancora lontana, però rimarrete a galla.

T. Palmaldesi

SPETTACOLI A TORINO

VARIETÀ E RITROVI

Al Nicolò Club, p. Solferino, tel. 42-822, ore 21-1: Complesso M.o E. Leone; canta Maria Cavanna.

Bruna, Valentino, ore 21: danze.

Chabet, Valentino, 21: Or. Zucchari

Club Magenta n. 11: ore 21 danze. Ingresso libero.

Eden Danze: 21 Orch. L. Principe.

Fenis, Café chantant, Medici 113.

Gay Native: ore 21 (terr. coperto).

Gardon Valentino: danze ore 21.

Gran Mogo Danze: ore 21.

La Cleata Cavoretto: Ristorante Danze ore 21.

Metagor Giardino Ristoro S. Donato 69. Ore 21 spett. arte varia.

Montecappuccini Danze: 21-24.

Pagoda Danze: Berata bancari.

Piscina del Sole (str. per S. Maurizio, fraz. Sperone) 21 danze Orch. Silvestro. Dir. Cariga. Pista con Bianidi; Scuola ballo v. Volta 5.

Ristorante S. Giorgio Valentino: ore 21 Orch. Pino Pasquero.

Cavallino Bianco: Ristorante Dancing Quartetto Maxim. Tel. 690-311

Cadena: «Turin la nuit», ore 21,30-3: danze, arte varia.

Gran Balon, ore 22: Night Club.

Maffei Cabaret, v. Pr. Tommaso 5, tel. 682-582; Orchestra R. Ferrari. Attrac. internazionali. Dir. Danilo

CINEMATOGRAFI

Ambrosio: «Nel gorgo del peccato» E. Cegani, Trezzi, F. Fabrizi.

Astor: «Cheri Bibi» a colori, Lea Padovani, Jean Richard.

Cosso: «Il terrore delle Montagne Rocciose» tech., Van Johnson, Dru Daria (I film maledetti); «La rivolta» C. Grant, J. Ferrer, Hasso.

Maffei: «Moglie per una notte» Lollobrigida, Philipe. Ap. 14.30.

Cor: «Circo di Sorrento» Lualdi.

Pg: «L'ultimo gangster».

P.Nuova N.N. vigilata speciale 10.

Romano: «Gran Concorso» a colori e Rin. Valdi-Larice 18.15-21,15.

S. Felice: «Lo stalliere» e la granduchessa» B. Young, H. Gilbert.

Esperia: Cronache poveri amanti, Ferrero, Greco, Lualdi, Vlat. min.

Giardino: «Principessa di Bali» Loc. B. Crosby, R. Hope, Lamour.

Italiano: «Storia del mistero» Jane Allyson, Van Johnson.

Mirafiori: «Orient Express», col.

Araldo: Bibetico domato. Wilson.

Ellisse: Bonzo la scimmia sapiente. R. Reagan, Diana Lynn.

Fréjus: «Cavalca ragazzo» tech. H. Taylor, A. Gardner, A. Quinn.

Nuovo: Tentatrice della Casbah.

S. Paolo: «Fronte del porto». Marlon Brando, Karl Marlen.

Corallo: «La marcia del discanto».

Eridano: «Vacanze alg. Hotel».

Oropa: «Amanti sig. Rapoli».

Radium: Chiuso per installazione impianti CinemaScope VistaVision.

Rosalind: «Vivere» Tito Schipa, V.Vuarte: Cortigiana di Babilonia.

Astra: Marciapiedi di New York.

Bernini: «Prendetel vivi o morti».

Excelsior: «Fiela per i giusti», Kirk Douglas, Diendre Parker.

Star: Voce della colpa, Tierney

Adua: «Pony express» col. Heston.

Aurora: «Solo per te ho vissuto» Brenda Wanda peccatrice. Banaon.

Ezi-Dan: «Indomita giudiziaria».

Palladero: «Neve rossa».

Partino: «Quai ai vinti», A. M. Ferrero, L. Padovani. Loc. refrig.

Nord: «Laguna della morte».

Palermo: «Duello nella jungla», col. Jeanne Crain, Dana Andrews.

M. Paroni: Amori Cleopatra, col.

Sociale: Pioggia di piombo. Vist.

Barrilli: Guanto verde. Glenn Ford

Cabiria: «La reto» R. Podestà.

Calzone: «Amanti sconosciuti» tech. CineScope, Ginger Rogers.

Italia: Ai margini della metropoli.

Lingotto: «Rivolta al blocco 11».

Nerille Brand, Emile Mayer.

Moderno Collino camminano. Scott

Nizza: «I fuggiaschi».

Piemonte: «L'attrice» Spencer Tracy, Jean Simmons.

Speria: «Illusione» technicolor.

Alba: «La mano dello straniero».

Agalio: «Eva para» ferrarisoni. A. Cifariello.

Dina: Esploratori infinito. Tech.

Doro: «Occhi che non sorridono».

Lutrario: «Verso la [illegible]. Colbert.

Roma: Chiuso per restauri.

Splendor (v. Bibiana 105): «Freccia insanguinata» tech. Heston, Sinclair. Dom. «Per riscattarti».

Riposo: ENAL: Adriano, Torino, Massimi, Hollywood, Milano.

Buon senso

Nell'estate c'è il gelato nell'inverno van gli ombrelli, ma chi vuol viaggiar bene deve usare il Ciocarelli.

(poesia inviata dal pubblico)

Un «Ciocarelli» vuol dire Callifugo Ciocarelli, il famoso rimedio per estirpare calli e duroni ai piedi. In tutte le farmacie a sole L. 100

ACQUA DI ROMA

Antica efficace specialità per ridare in pochi giorni ai capelli bianchi il loro primitivo colore e cioè nero, castano chiaro, castano scuro e biondo. In vendita presso la profumeria e farmacia oppure: a. r. l. Nazzarano Polegri - Roma - Via Maddalena, 60.

INFORMITALIA qualsiasi informazione indagine e ricerca anywhere

MILIONI SISAL Gioca TOTIP tutta estate

LA CACCIA AI NUMERI PROBABILI

Ritardi e frequenze sulle "ruote" del Lotto

Numeri in maggiore ritardo dopo l'estrazione del 30 luglio 1955 per le 10 Ruote:

BARI: N. 18 (da 82 sett.), 32 (da 50), 36 (da 45), 17 (da 47), 10 (da 43), 54 (da 38), 61 (da 37), 1 (da 33), 11 (da 33), 44 (da 31).

CAGLIARI: N. 77 (da 99 settimane), 33 (da 83), 13 (da 63), 67 (da 60), 42 (da 54), 74 (da 49), 59 (da 43), 1 (da 42), 89 (da 42), 31 (da 42).

FIRENZE: N. 11 (da 72 settimane), 81 (da 64), 66 (da 53), 55 (da 52), 33 (da 46), 30 (da 44), 69 (da 44), 14 (da 40), 47 (da 39), 88 (da 34).

GENOVA: N. 5 (da 101 settimane), 89 (da 101), 63 (da 81), 39 (da 68), 4 (da 66), 46 (da 58), 55 (da 52), 25 (da 40), 12 (da 38), 52 (da 35).

MILANO: N. 14 (da 94 settimane), 22 (da 50), 38 (da 46), 8 (da 44), 24 (da 42), 11 (da 42), 81 (da 37), 2 (da 34), 78 (da 34), 24 (da 30).

NAPOLI: N. 72 (da 78 settimane), 81 (da 75), 33 (da 71), 2 (da 62), 79 (da 60), 20 (da 59), 64 (da 58), 81 (da 57), 18 (da 56), 25 (da 50).

PALERMO: N. 42 (da 102 sett.), 38 (da 90), 37 (da 68), 23 (da 65), 46 (da 61), 5 (da 60), 27 (da 58), 37 (da 53), 59 (da 51), 35 (da 50).

ROMA: N. 51 (da 78 sett.), 11 (da 75), 5 (da 53), 70 (da 52), 85 (da 49), 6 (da 48), 21 (da 47), 2 (da 46), 53 (da 45), 63 (da 39).

TORINO: N. 85 (da 102 settimane), 21 (da 69), 58 (da 64), 77 (da 63), 13 (da 60), 37 (da 54), 7 (da 49), 87 (da 47), 58 (da 46), 57 (da 42).

VENEZIA: N. 53 (da 75 settimane), 79 (da 71), 43 (da 66), 1 (da 54), 2 (da 45), 90 (da 45), 62 (da 45), 29 (da 43), 31 (da 38), 10 (da 37).

I **GEMELLI** presentano i seguenti ritardi nelle 10 Ruote nel dare l'ambo: **Bari**, 1 settimana; **Cagliari**, 2 sett.; **Firenze**, 16 sett.; **Genova**, 4 sett.; **Milano**, 15 sett.; **Napoli**, 19 settimane; **Palermo**, 44 sett.; **Roma**, 18 sett.; **Torino**, 58 sett.; **Venezia**, 18 sett.

I **VERTIBILI** presentano i seguenti ritardi nelle 10 ruote: **Bari**, 0 sett.; **Cagliari**, 1 sett.; **Firenze**, 24 sett.; **Genova**, 12 sett.; **Milano**, 1 sett.; **Napoli**, 2 sett.; **Palermo**, 1 sett.; **Roma**, 11 sett.; **Torino**, 7 sett.; **Venezia**, 12 sett.

La Massima Frequenza calcolata sulle ultime 30 settimane (dal 1-1-55) si presentano, relativamente alle 10 ruote, come segue, per le **Cadenze**, le **Figure**, le **Decine**, i **Gemelli** ed i **Vertibili**:

A **BARI** le **Cadenze** presentano la massima frequenza nelle cifre 0, 3, 4 con 5 uscite; 1 con 4; 2, 5, 8 con 3; le **Figure** presentano i n. 6 con 5 uscite; 7, 1, 3 con 4; le **Decine** presentano la massima frequenza nelle 1ª con 5 uscite, 20.na e 40.na con 4; i **Vertibili** sono usciti 2 volte; i **Gemelli** 1 volta con 3 ambi (44, 77, 55).

A **CAGLIARI** le **Cadenze** presentano la massima frequenza nelle cifre 1, 8 con 4 uscite, 9 con 3; le **Figure** presentano i n. 7, 2 con 5 uscite; 4 con 4; le **Decine** presentano la massima frequenza nelle 1ª con 5 uscite, 20.na e 40.na con 4; i **Vertibili** sono usciti 2 volte (11, 33; 22, 55; 44, 88); i **Vertibili** 6.

A **FIRENZE** le **Cadenze** presentano la massima frequenza nelle cifre 2 con 4 uscite, 6, 0, 9 con 3; le **Figure** presentano i n. 9 e 3 con 4 uscite; 8 con 3; le **Decine** presentano la massima frequenza nella 10.na con 5 uscite; 30.na e 60.na con 4; 1° con 3; i **Gemelli** sono usciti 2 volte (11, 44 e 11, 77); i **Vertibili** 1 volta.

A **GENOVA** le **Cadenze** presentano la massima frequenza nelle cifre 0 con 6 uscite; 2 con 4; 2 con 3; le **Figure** presentano il n. 2 con 5 uscite; 6 con 6; 8 e 4 con 5; 3 con 4; 7 con 3; le **Decine** presentano la massima frequenza nell'80.na e 30.na con 5 uscite; 10.na e 50.na con 4; i **Vertibili** sono usciti 2 volte.

A **MILANO** le **Cadenze** presentano la massima frequenza nelle cifre 8 con 4 uscite; 1, 5, 6 con 3; le **Figure** presentano i n. 2 con 5 uscite; 3, 6, 1, 9, 8, 5 con 3; le **Decine** presentano la massima frequenza nell'80.na e 40.na con 5 uscite, 60.na con 4; 10.na e 50.na con 3; i **Gemelli** sono usciti 1 volta (33, 88); i **Vertibili** 3 volte.

A **NAPOLI** le **Cadenze** presentano la massima frequenza nei n. 8 con 5 uscite; 5 con 4; 2, 7, 1 con 3; le **Figure** presentano i n. 3, 8 con 5 uscite; 5, 7, 1 con 4 (il 5 per 4 sett. di fila); 4 con 3; le **Decine** presentano la massima frequenza nella 60.na con 5 uscite, 1 con 4, 40.na, 80.na e 10.na con 3; i **Vertibili** sono usciti 4 volte; i **Gemelli** 2 (66, 44 e 88, 77).

A **PALERMO** le **Cadenze** presentano le massime frequenze nelle cifre 6 con 6 uscite; 4 con 4; 3 con 3; le **Figure** presentano i n. 9 e 4 con 4 uscite; i n. 5, 3, 6, 7 con 3; le **Decine** presentano la massima frequenza nella 70.na con 7 uscite, 40.na con 5, 60.na con 4, 10.na con 3; i **Vertibili** sono usciti 2 volte.

A **ROMA** le **Cadenze** presentano la massima frequenza nelle cifre 6 con 6 uscite; 4 con 4, 3 con 3; le **Figure** presentano i n. 9 e 4 con 4 uscite; i n. 5, 3, 6, 7 con 3; le **Decine** presentano la massima frequenza nella 70.na con 7 uscite, 40.na con 5, 60.na con 4, 10.na con 3; i **Vertibili** sono usciti 2 volte.

A **TORINO** le **Cadenze** presentano la massima frequenza nelle cifre 3 con 5 uscite; 5, 2 con 4; 0, 1, 4 con 3; le **Figure** presentano il n. 1 con 5 uscite; 2, 8, 5 con 3; le **Decine** presentano la massima frequenza nella 80.na con 6 uscite, 10.na con 4; i **Vertibili** sono usciti 2 volte.

A **Venezia** le **Cadenze** presentano la massima frequenza nelle cifre 5, 3, 2, 1, 8, 7 con 3 uscite; le **Figure** presentano i n. 2, 9, 3 con 5 uscite; 7 con 4; 5, 8 con 3; le **Decine** presentano la massima frequenza nella 30.na con 6 uscite, 60.na con 4.

I maggiori ritardi, rispetto agli estratti determinati, si presentano nelle seguenti ruote: 1ª estratto: ritardo maggiore alla ruota di Firenze: n. 66 da 568 sett.; 2ª estratto: ritardo maggiore alla ruota di Torino: n. 85 da 570 sett.; 3ª estratto: ritardo maggiore alla ruota di Torino: n. 51 da 560 sett.; 4ª estratto: ritardo maggiore alla ruota di Firenze: n. 49 da 569 sett.; 5ª estratto: ritardo maggiore alla ruota di Firenze: n. 38 da 511 settimane.

La situazione dei numeri di massima frequenza per ciascuna ruota con almeno 3 sortite nelle ultime 30 settimane (dall'1-1-55) è la seguente: **Bari**: 23 (4 volte), 16, 24, 9, 53; **Cagliari**: 19 (4 volte), 2 (4 volte), 45, 58, 55, 40, 43, 72, 25, 16; **Firenze**: 11 (5 volte), 50 (5 volte), 72, (4 volte), 40, 58, 18, 9; **Genova**: 85 (5 volte), 40 (4 volte), 66, 2, 67, 85, 44, 74; **Milano**: 43 (4 volte), 47 (4 volte), 65 (4 volte), 4, 26, 42, 67, 89, 85, 40; **Napoli**: 30 (4 volte), 38 (4 volte), 43, 55, 14, 4, 50, 66; **Palermo**: 86 (5 volte), 72 (4 volte), 18 (4 volte), 28 (4 volte), 78 (4 volte), 48, 14, 28, 76, 18, 61; **Roma**: 25 (5 volte), 31 (4 volte), 10 (4 volte), 50, 52, 69, 80, 8, 40; **Torino**: 50 (4 volte, 3 in marzo), 5, 73, 31, 82, 74, 83; **Venezia**: 11 (4 volte, 3 in aprile), 81 (4 volte), 55 (4 volte), 11 (4 volte), 18, 9, 57.

Presentiamo un prospetto della frequenza dal 1° gennaio 1955) degli estratti determinati per ciascuna ruota (con numero indicato a fianco due volte in questo periodo; 8 volte quando è segnato a fianco):

RUOTA	1°	2°	3°	4°	5°
Torino	5 (3 volte) 50, 83	60, 73, 83	70, 78	12, 31, 54, 89, 62	17, 27
Bari	23, 53	88, 21	58, 85, 30 15	54, 30, 50	5 (3 volte) 3, 28, 15, 64 58
Cagliari	54, 20, 45	58, 55, 27 35	54, 2, 19	89, 85, 85	2 (3 volte) 16, 22, 76
Firenze	16, 90, 39 78	1, 58, 71	8, 45, 65 11	84, 64, 25	71 (2 volte) 2 (2 volte di seguito) 13
Genova	20, 84, 85	76, 92, 79 74, 21, 49	85, 43, 25 88	20, 67, 74	30, 49, 85
Milano	8	68 (2 volte di seguito) 32, 51, 84	88 42, 47	18 (2 volte di seguito) 8, 86	28 (2 volte) 87, 78, 41 59, 40, 12
Napoli	17 (3 volte) 59 (2 volte di seguito)	12, 23, 69	52 (2 volte di seguito) 14 e 30 (3 volte di cui 2 di seguito) 8, 57	43, 33, 29, 66	53 (2 volte di seguito) 77, 39, 31
Palermo	13, 44, 32	78 (2 volte di seguito) 81 (3 volte di cui 2 di seguito) 49, 39	2	31 (3 volte) 73, 36, 37 7	80, 14, 40 18
Roma	15, 25, 63 72, 50	71 (2 volte di seguito) 55, 59, 31, 8 71, 57	4, 78, 38 50	12 (3 volte di seguito) 35, 09, 31, 8	26, 66, 69
Venezia	66, 38	11 (3 volte) 86, 61		60, 3, 38	42, 16

Denunciato per omicidio un pastore di Bracciano

Luce, dopo 16 mesi, su un oscuro episodio

Roma, giovedì sera.

A distanza di sedici mesi, i carabinieri di Bracciano hanno fatto luce su un oscuro episodio.

La sera dell'11 aprile 1954 l'allevatore di bestiame Giovanni Giulianelli, di 48 anni, abitante nei pressi di Bracciano, fu rinvenuto dalla moglie e dalla figlia Maria Cecilia gravemente ferito alla testa. Egli giaceva bocconi a terra e accanto, appoggiato al margine della strada si trovava il suo micromotore. Il contadino fu trasportato all'ospedale e sottoposto ad immediato intervento chirurgico. Purtroppo egli morì poco dopo. I medici nel redigere il referto informavano i carabinieri che le ferite che il Giulianelli presentava al momento del ricovero in ospedale non erano state provocate da una caduta, ma dovevano essere invece il segno di una brutale aggressione.

Dopo lunghe indagini i militi della Benemerita hanno ieri denunciato alla Procura della Repubblica, per omicidio preterintenzionale, il pastore trentaduenne Giacomo Bonetti, residente a Bracciano. Quest'ultimo ha dichiarato che durante una lite egli colpì duramente il possidente che cadde a terra privo di sensi e si ferì battendo il capo contro un sasso. Preso dal panico l'uomo abbandonò in mezzo alla strada l'allevatore, il cui corpo straziato fu poi rinvenuto dalla moglie e dalla figlia.

Stamane il pastore è stato trasferito a Regina Coeli, a disposizione della Procura della Repubblica.

Si conclude a Bordighera il "Salone dell'umorismo"

Una giuria in imbarazzo tra disegni e barzellette

Ultimo arrivo: una giacca per giovani innamorati con il volto dell'amata sui risvolti - Freddure al volante e sulla spiaggia - Il rum del condannato a morte - La "palma d'oro" alle vignette di Tetsu?

DAL NOSTRO INVIATO

Bordighera, agosto.

Facciamo ancora una passeggiata nel «Salone dell'umorismo». Ultimo arrivo: una giacca. Non è un disegno ma una giacca vera e propria, nuovissima, tutta lana e color carne. Essa è concepita per giovani innamorati, e la sua particolarità consiste nell'usare risvolti e tasche per mettere insieme il busto della donna amata, il cui viso sarà poi tracciato di profilo sui risvolti anteriori, sulla quello del cuore. È noto che i giovani (più che non gli altri) tendono a far degenerare l'amore in catastrofe quando esso, per colpa della donna, non vive più sulla eterna lunghezza d'onda. Con l'uso di questa giacca, non c'è più nulla da temere. Quando la donna amata se ne va in un momento all'altro, niente drammi, niente colpi di rivoltella per sopprimere lei e per mettere fine alla propria pena, bastera buttar via la giacca. Ulteriori perfezionamenti del sistema, potranno anche permettere di salvare la giacca limitandosi a cambiare tasche e risvolti. Idea futura: il signor Filippo Nativi realizzerà a Firenze, sarto.

Passiamo ad altro. Una freddura: c'è qualcuno che legge al buio. Niente di straordinario, ma frequentare soltanto le scuole serali.

Discussione aspra, non importa a proposito di quale soggetto, tra due clienti. Tempo: ogni cosa un periodo molto fertile in cambiamenti di senso. Al colmo dell'animazione: «Ai far «Cosa parli? Dopo tutto, sono stata donna anch'io».

Dall'oculista, uomo dalla folta barba. L'oculista: «E con questi occhiali ci vede bene?». Il paziente: «Altroché, signorino, altroché!». (Dovare di cronaca è imporre il rispetto che questa battuta non è nuova. Essa nacque ai primi dischi volanti, anzi ai futuri satelliti artificiali della terra. Stralunato, un omuncolo si presentava un commissariato di polizia e, di fronte a un monumentale agente dalla immensa barba, gridava: «Ho veduto un disco volante, ho veduto un disco volante!». Paternamente, l'agente monumentale dalla immensa barba, rispondeva: «Voi sognate!». E l'omuncolo: «No, no, vi giuro signora...»).

Sulla strada, protagonista la automobile. La macchina mette sotto uno, e il guidatore esclama: «Ancora uno schiacciato. Ma, dunque non la finiremo mai, oggi?». Pierissima, dopo un incidente che ha praticamente polverizzato la sua automobile, la guidatrice mormora con l'ultimo soffio che le rimane: «Ma non ho abbandonato il volante». Difatti lo ha ancora tra le sue dita delicate, ed è tutto ciò che rimane ancora di riconoscibile nella generale rovina. Una finisce in acqua, senza altre conseguenze spiacevoli, né per sé, né per i compagni di gita, né per il veicolo. Dice: «Non è colpa mia. E i parapetti che non resistono». Lei a lei, a tutta velocità. Improvvisamente, un fischio. Dice lui, al volante: «E' il treno Ventimiglia-Nizza. Facciamogli vedere che possiamo superare i 130 chilometri l'ora». Invece, il fischio è quello di un agente già preoccupato per una velocità eccessiva. E lui, a lui, arrivato adriato sotto le schiaffe per l'esame di guasti: «Adesso che hai visto che l'albero di trasmissione è rotto, riparalo in fretta e partiamo». Ancora una e basta con le automobili. Lei, al rosario, furibonda e tra le macerie della sua abitazione: «Te l'avevo detto di non costruire la casa in una curva...».

Passiamo al mare. Lei, al marito che sta pescando, irritata: «Abbiamo fatto 12 miglia chilometri per venire a pescare un "calacanto" e non ami nemmeno se al mangia fritto, lesso o arrosto». (Il calacanto è un pesce di gran fama, sia perché estremamente raro, sia perché passa come un pesce pieno d'intelligenza: fu esso che, per il primo, uscì dai fondi marini per azzardarsi sulla terra ferma, e adagio adagio ne derivò l'uomo. Il calacanto sarebbe dunque il nostro ultrantenato. E' ingiurioso considerarlo agli effetti di cucina).

In tribunale. Il giudice: «Da un anno a questa parte, vi vedo sempre qui». Imputato: «Ma, signor giudice, io ho sempre pensato che era un posto molto rispettabile». Altro giudice, con altro imputato: «Se voi non volete confessare di avere commesso questo delitto, confessate per lo meno che avresti potuto commetterlo». In tribunale, può succedere di essere condannato a morte. Poi, può succedere che la società non si commuova troppo e si arrivi al patibolo. E' uso, in tal caso, offrire al protagonista un bicchiere di rum. Eccone uno in questa penosa situazione. Egli guarda sdegnosamente il bicchiere, e respingendolo mormora: «Del rum, a me, dopo avermi rimproverato di avere ucciso perché in stato d'ubriachezza? Bisogna riconoscere che è la società che spinge al vizio».

La giuria che deve attribuire la «palma d'oro» dell'umorismo (per il 1956, non ancora riunita ma attraverso le impressioni dei singoli, sembra molto imbarazzata. Si delinea una certa vaga tendenza a laureare (cioè a consegnare la «palma» della vittoria al francese Tetsu). Egli è nel salone con tre disegni. Uno presenta una donna di particolare bruttezza che dorme in una sedia a dondolo, senza per questo abbandonare il suo ombrellino, il cui manico si conclude con un becco di uccello. Altro uccello (vivo) vola nella direzione del becco, incantato, come per una specie di dichiarazione d'amore. Il secondo disegno è un summa di scalinata buio, dove la solita donna attende il ritorno del marito, in agguato con il solito mattarello da dargli sulla testa, come espressione sintetica del suo stato d'animo. Il marito si avvicina timidamente ma «precauzionato». Egli ha in mano il cappello, e in testa un casco di aviatore. Terzo disegno: un granio nudo, nudo come un uovo, sicché, mentre il proprietario dorme, una gallina lo cova.

Antonio Antonucci

Uccisa da un collasso mentre guada un torrente

Sicilia, giovedì sera.

In località Mola del comune di Piedicavallo un pescatore ha trovato ieri nel torrente Mologna la salma di una vecchia identificata poi per Caterina Bernildo Bart di 80 anni, del luogo. Il corpo della sventurata giaceva in una piccola insenatura dove l'acqua è alta appena pochi centimetri, a pochi passi da un guado.

L'ufficiale sanitario ha accertato che la morte risaliva a poco prima di mezzogiorno di ieri ed era stata causata da asfissia da annegamento. Ciò fa supporre che la Bernildo Bart sia crollata di schianto mentre stava guadando il torrente la cui gelide acque avrebbero provocato un collasso che le è stato appunto fatale.

I familiari della vegliarda erano in allarme da diverse ore e l'avevano cercata invano.

Sulla Costa Azzurra

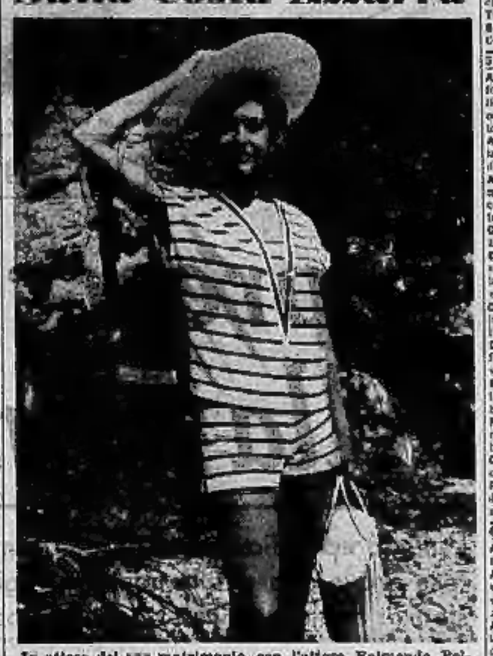

In attesa del suo matrimonio con l'attore Raimondo Pellegrini, l'affascinante attrice Gisella Pascal si riposa sulla Costa Azzurra, Eccola a Cap Ferrat.

JOHNNY FORTUNA

di FRANK ROBBINS

XLIII — Il bandito Escarro, evaso dal carcere a Digione, riesce a raggiungere con un circo Roma, dove si è rifugiata Nicki Labello per sfuggire alle sue minacce. Escarro, che è travestito da clown, arriva inosservato nella strada ove abita Nicki distribuendo manifesti del circo.

SHERLOCK HOLMES: *Il Tamigi in fiamme* di Sir A. CONAN DOYLE

(Continua)

PUBBLICITA' ECONOMICA
(Via S. Teresa N. 7)

Minimo 10 parole - Tasso 7 % Di due insert. dello stesso annuncio uno compreso in un Numero dei festivi, anz'duemolo.

1 ANNUNZI COMMERC. L. 40 p.p.

ABBIGLIAMENTO stagni, tessitore, lavoratori, elevatori, altri servizi, compressori stradali. Sulle, Madama Cristina 115, Telef. 682-942. Rateazioni.

ACQUISTIAMO cantieri pesca, scavatrici, escavatrice corsa 600-800 potenza 100-150, fotografare mitra tipo presse. Rimalia, Bonzani 9, Torino. 12741

ELETTRICITA', bicicletta, forniture impianti-ricambi, Gabetti, corso Vittorio 34. Telefonare 47-385. 8725

INDAGINI tutore crediti affidabili Telefona Velocili anticipazione parziale credito. Scrivere cassetta 1140, 821, Torino.

LAMIERE per copertura, rimesse, serre, minore a ricupero, occasionissima. Ingrassia, via Varese 1. 8126

LAMIERE silenzio, sere, cubature minore e ricupero verde Ger. Vicenza 90. Telefono 70-081. 3502

MOTTANI, vetriere, specie, metalli, accessori. Firenze, Quattro 40. Telefono 288-900. 9075

SPOGLIATOI metallici 4 et 5 posti occasione, day, Tassoni 90, Telef. 70-081.

TUSI leggeri a giorni capoli per [illegible] vende day, Tassoni 90. Tel. 70-081.

3 ARTIGIANATO L. 50 p.p.

BRUCIATORI gas metano liquidi, assistenza riparazioni accidentagni, forni, cucine, ecc. Officina «Orgas», Palazzo 4. Telefono 537-796. 8893

SALVATE le pareti dalla vostra cura! Copritevi con «Alpina», telefono 51-460.

5 ESC. CAP. GIL. AZIEN. L. 40 p.p.

A buona condizioni vendiamo ufficina forza idraulica proprio sinistro sui vari liberi, garage, 1000 mq. terreno 400 mq. coperti, 2.400.000. Pagamento dilazionato. Affarissimi Angiolo, Nizza 9. 7598

ABBIANO tintoria-lavanderia 4.000.000 lavori lavoratori mensili, propriano alloggio, cedesi. Pianezza, Garibaldi 8. 8196

AUTORIMESSA autofficina attrezzatissima, alloggio, locazione novennale vantaggiosissima, 3.800.000, pagamento dilazionato garantendo. Tel. 637-730.

CEDESI negozio calzoleria zona Santa Rita. Telef. 390-129. 12885

CEDESI, per causa malattia, avviatissima argheria lavanderia pulmanli in legno brevettati, con macchinario. Scrivere cassetta 2048, SPI, Torino. R3807

COMMESTIBILE attrezzatissimo, alloggio, incasso 110.000 giornaliere, cedesi 8 milioni 700.000. Quirico, Carlo Alberto 41.

DENTISTICO studio avviato, Corso Montecroso, cedesi, valore inventariato, deriverà vendita 5077, SPI, Torino. 8412

FARMACIA prendersi la sfida, locali in Piemonte. Scrivere cassetta 2053, SPI, Torino. R3843

MASSAGLIA, Cavour 10, rede tabaccherie bar tabaccherie drogherie commestibili latterie ecc. Ottimi affari. 3551

OFFICINA costruzioni meccaniche affida con macchinario attrezzato. Tel. 696565.

PANETTERIA, forno elettrico, forte vendita pane speciale, cedesi ottimo prezzo pagamento. Bacchetta, Alberi 20.

4 CAVE e TERRENI L. 40 p.p.

A pochissimo costo mq. 2500 terreno centro Pino rendesi. Telef. 80-551. 8614

A buone condizioni vendiamo cascina nuova vicinanze Torre Pellice ex vari servizi interni 400 mq. giardino 1.350.000. Affarissimi, Nizza 9. 7598

A buone condizioni vendiamo villetta tinchi comfort 22 km. Torino, 500 mq. giardino chiuso, pari mq. 1.825.000. Affarissimi, Angiolo, Nizza 9. 7598

A ottime condizioni di pagamento vendiamo libero e occupato ultimo alloggio di 3 camere e cucina, terrazzo, bagnetto, sotto mansarda. Via Frassinetto 61, angolo corso Trapani. Visite dalle ore 17 alle 19.

AFFITABILE edificio vendo alloggio 2 camere cucina servizi barriera Milano. Telefonare 780-032. 8349

AFFITASI splendido, vendo alloggi bilocali, tutti comforts moderni, ampio terrazzo vista superba, panoramica. Corso Reglna 205, piazza Statuto.

ACQUISTASI direttamente appartamenti signorili centrali liberi 1956 3-5 camere doppi servizi. Telefonare 47-857. 8780

ALLOGGETTI nuovi una due camere ultimato terzo piano vendonsi 50.000 mensili, via Trumano angolo Ravizza.

ALLOGGI signorili, nuovi, incantevoli, vendo 2-5 camere servizi, zona Francia, Modici 106. Visite 17-19. Telef. 41-727.

ALLOGGI dilliziosi una, due camere (bello, verde. Torino, lungo, pulito. Tram 6, 11, 17. Capoli 96. 56585

ALLOGGIO Borgo Vittoria, camera cucina servizi, reddito 10%, vendesi 1 milione 650.000. Quirico, Carlo Alberto 41.

ALLOGGIO libero, centrale, signorilissimo, garage, corso Umberto, vendesi. Telefonare 51-600. R3198

ALLOGGIO modernissimo semincentrale 3 camere servizi conveniente 3.000.000. Tel. 537-480. 84783

ALLOGGIO 3 camere cucina servizi privato acquista privato vera occasione, zona centrale, libero subito. Scrivere cassetta 2176, SPI, Torino. 18557

ALLOGGIO 2 camere cucina bagno entrata nuova costruzione libero cambiasi quarto piano, via Parma 61, vendesi 2.200.000. Visite ore 16-18. 9738

AREA fabbricabile piccoli, grandi lotti, prospicienti via Guido Reni, Rivoli-Rivalunga, Castelgonderio, vendonsi. Telefonare 44-436. 5470

ATTENZIONE! Lotline terreno panoramico, favorevole, fronte strada, tram, 5 lotti, lire 3500 mq. Balma, Boccili 24.

BARDASSANO 10 (adiacenze corso Garibaldi) vendonsi alloggetti 2-3 camere liberi e occupati, garages pronti, seguito illiera. Privati occasionali. Lunghe rateazioni con minimo di anticipo. Ore 17-19.

BELCIO 63, Vendonsi alloggetti e negozi liberi e occupati. Splendida posizione commerciale. Eccezionali condizioni di pagamento, con minimo di anticipo. Lunghe rateazioni. Visite ore 15-16.

CAPITALE bene impiegati acquistando buoni negozi! Lo studio «Rendisco» e gaon, Torino - Torino, corso Re Umberto 63, telefoni 527-515, 47-830, tratta con vera, scrupolo compiendo la vendita di negozi da reddito. Assidua assistenza prima e dopo l'acquisto, senza di responsabilità, accettano nella scelta dell'acquirente, garantiscono il suo impiego del vostro denaro e del vostro lavoro. R3098

CAPITALISTI, alloggi, negozi allo reddito, nuova costruzione, zona Lingotto, esenti tasse, vendonsi con contratto affitto. Telefonare 870-411. 8339

CAPOLINEA 19 Madama - Campagna vendo palazzina 8 vani liberi 6 fabbricati 200 mq. 350 mq. Tel. 280-321.

CASA, corso Belgio, signorilissimo 30 camere, magazzino interno cortile, reddito privato, prezzo 2.000.000. Scrivere cassetta 1141, SPI, Torino. 7545

CASCINA collinare (Torino) in Airasca Gazzino, 32 giornate coltivo, vigna prati campi frutta ai giornale bosco, rustico, civile, palazzina 8 camere giardino, roccoli pendenti, boschivo, libera Rau Marlino, cancelli chiusi, vendo libera, 4 milioni 500.000. Tel. 47-683, corso Matteotti 1.

CASCINA giornate 230, irrigata acque proprie 36 km. Torino, pianura presso mia uso vendere. Scrivere dott. Verosso, via Fiamenga 1, Torino. M5639

CASCINA semicollinare 45 giornate utile appezzamento, fabbricato rustico, civile, vendo Ferrero, Po 2. 8855

CASETTA Torre Pellice 6oo camere cucina servizi liberi, cantina, giardino, vendesi 1.800.000, affarissi. Angiolo, Nizza 9. 7598

CENTRALISSIMI negozi ed alloggi vendo liberi e liberi affittasi ore 16-18. Massimi 4. 7761

COMPRASI terreno uso industriale, corso Orbassano, Stupinigi, Giordano Bruno. Scrivere cassetta 3026, SPI, Torino.

COMPRO casa signorile garanzi corso Francia sino 70.000.000 istantaneo favorevole. Scrivere cassetta 3021, SPI, Torino. R3118

COSTRUTTORE vende alloggi pronti subito, Rivalgresi: Scarsi, v. Peschiolli 32.

COMODOSOLA 80 (Nona Francia) vendonsi negozi ed alloggi da 2-3 camere liberi e occupati. Parcheggio, cantina, scala marmo. Speciali condizioni di pagamento con minimo di anticipo. Ore 17-19. Affarissi. 9411

FINANZIAMENTI per acquisto alloggi ristrutturati con garanzia ipotecaria. COGE. F.A.I. telef. 537-498, 534-821. 5329

IMPRESA vende ultimi alloggi, negozi, commerciali/uffici, luogo [illegible]. Corso Unione Sovietica angolo corso Tranzo

ITALGAS, S. Teresa 5. La più grande organizzazione di vendita rateali con minimo di anticipo. Alloggi liberi e occupati, negozi, magazzini, garages in ogni zona. Rate mensili da 6000 e oltre. Interpellaci Vi convinceremo. 8719

LUCENTO vendonsi 20.000 metri terreno fruste lire via presso conveniente. Telefonare 49-770. 9570

MONTEMAGNO 29 (bellissima corso Garibaldi) splendido trasformato vendesi ultimi alloggetti liberi e occupati adattabili a negozio. Luminosissime rateazioni. Ore 15-17. 9411

MURA negozi alla radiale, centrali, semicentrali, vendiamo. Rapalano, Re Umberto 93. Tel. 537-513. 12310

NEGOZI nuova costruzione, già affittati, ingrossi affare affidamento, vendiamo vecchi scrupolosi Garibaldo, Re Umberto 63. Telef. 537-515. R3208

NEGOZI nuovi via Pietro Verdinoi, via Francesco angolo Ravizza. Rivolgersi cantiere. R3799

PANETTERIA forno elettrico, ottimo attrezzatura, kg. 200 seguito, cedesi, prezzo, condizioni pagamento ottime. Bocciatta, Alberi 20. 7849

PIAZZA Cattaneo 6, [illegible] palazzo piani dieci locali terra, vendonsi ottimi appartamenti completamente arredati. Rivolgersi al cantiere. Telefonare 741-497. 5367

PRATA Nuova in palazzo interamente, zona commerciale vendo grandissimi negozi e alloggi. Liberi ed occupati. Massimi 4. Ore 17-19. 7761

PRIVATO vende fabbricato industriale con alloggio luce forza interno. Zona Giulio Cesare, telefono [illegible]

RIMPATRIARE acquisto villa preferisco preferenze zone Crimea, Gran Madre, Valentino. Offerte dettagliate. Scrivere cassetta 2049, SPI, Torino.

SANTA Margherita Ligure vasto appartamento occupato primo piano finale mare ristrutturato panoramico vendesi. Telefonare 47-603. R3249

SPAVENTA 7 ordinazione corso Belgioioso con via Torini. Con lungissime rateazioni vendonsi ultimi alloggetti da 3-3 camere liberi e occupati. Cina vecchie, garanzia. Ore 14.30-18.30. 9411

TERRENO angolare via Fra Guglielmo camera 65 reddito. Telefonare 291-558.

TERRENO fabbricabile estesa palazzina eventuali laboratori artigiani in zona di forte passaggio, vicinanze mezzi pubblici Fiat Litografia, ultimi 4 lotti rimasti. Telefonare Impresa Bertetto [illegible] 324. 8551

TERRENO uso industriale superficiale 30 mila metri, vicinanza ferrovia, strade, raggio circa chilometri Torino. Scrivere cassetta 5134, SPI, Torino. 84835

ULTIMI alloggi uno, due camere, tinello cucinino terzo lungo ascensore, vendonsi. Via Arduino 25, telefono 47-396.

VENDO casa 2 camere tinello servizi terrazzo cucina giardino, via Susani 8 (centro), Michelino. 56871

VENDO alloggetti piccoli [illegible] camera cucina servizi passaggi via Borgaro. Telefonare 291-558. 9000

VENDONSI alloggi ottimi liberi subito. Telefonare ore ufficio 83 004. 84769

VENDONSI appartamenti posizione bellissima panoramica vista. Impresa Cravero, Digiolanti, ingegn. 83600

10.000.000 vendesi stabile reddito 22 camere completi ingressi unito scarpone negozio edificabile. Rivolgersi Via Aquila 25, telefonare ore ufficio 24-468. R3787

2 AVV. TERR. e LOC. L. 40 p.p.

ABBIANO locali adatti industrie, magazzini, laboratorio, negozio, ufficio, qualsiasi uso, e abitazioni terrazzo e. Chiusano 12. 8038

AFFITTASI in negozi ampio estrino corso Orbassano 88. Telefono 83-945.

AFFITTIAMO negozi, laboratori, civili corso Emilia, via Ormea, via Avigliana. via Cesare Balbo, Bandiera, Re Umberto 63. Tel. 37 330. R3809

3 AVV. AFFITTAMENTI L. 40 p.p.

ABBIAMO locali adatti industrie, magazzini, laboratorio, negozio, ufficio, qualsiasi uso, e abitazioni terrazzo e. Chiusano 12. 8038

AFFITTASI alloggi 1-2-3-4 camere servizi, Secoli 14. 84366

AFFITTASI diverse zone alloggi 2-3 camere servizi moderni, Telef. 53 601, giorn. Imarisio. 6152

AFFITTASI alloggio due camere cucina terzo particolare, Morgari 16. Ore, telefono 44-836. M8533

AFFITTASI quod settentrionali camera cucina, 2 camere cucina. Via Bologna 69

AFFITTIAMO alloggi Barriera Venezia, Borgo Vittoria, camera cucina servizi, 14.000. Telefonare 531-040. 6183

AFFITTO, via Po, alloggio due grandi camere 16.000 mensili, portone chiuso. Telefonare 42-517. 5856

ALLOGGETTI Mirafiori terzo lungo 14 milar; altri 17.000. Alberina 20, Rita, Gattamoro, ore due da Saluzzolana. Soggiorno alpino

Dopo la severa sentenza della Lega sul caso-Udinese

Il mondo degli sportivi in fermento

A BUSTO: tutti i soci della Pro Patria stasera in assemblea
A CATANIA: ansiosa attesa nel timore di una retrocessione
A NOVARA: dirigenti e giocatori reagiscono a voci infondate

UNA DOMANDA DEI TIFOSI DI BUSTO

Perchè Settembrini ha lanciato le accuse contro i suoi compagni?

Dal nostro corrispondente

Busto Arsizio, giovedì sera.

Per questa sera, alla 21, è indetta l'assemblea dei soci della Pro Patria con un ordine di convocazione che nel tempo ha preceduto la clamorosa bomba scoppiata con la sentenza della Lega. Nell'ordine del giorno quindi non figura il caso di corruzione, ma è pensabile che stasera il salone dell'Unione Industriali bustese, che ospita l'assemblea, diverrà teatro di grandi discussioni da parte dei soci della Pro Patria e si potrà avere l'esatta misura delle sensazioni che il caso ha suscitato a Busto Arsizio.

La società bustese aveva, al termine dell'annata conclusasi pochi giorni fa un «deficit» che si aggirava sui 60 milioni, «deficit» rilevante ma non sproporzionato se si considera che il mancato rendimento della squadra e il fanalino di coda tenuto in continuità avevano «sfollato» in maniera impressionante gli spalti dello Stadio. I dirigenti bustesi facevano conto di ridurre il «deficit» e di avanzare ancora qualche decina di milioni per affrontare i problemi di inquadratura della formazione per la prossima stagione.

La bomba di questi giorni ha spazzato via il preventivo «congelando» giocatori come Uboldi, Fossati, Settembrini (la cui squalifica è lieve, ma il giocatore sta diventando l'uomo dello scandalo, l'uomo che ha parlato), Belcastro e Donati. Dei cinque citati, i bustesi forse non avrebbero ricavato gran che dal solo Fossati, giunto al termine della carriera o quasi, comunque in condizione di svincolarsi gratis o quasi, mentre per Uboldi la Pro Patria aveva già in mano cinque milioni del Torino più il portiere Brotto, in prestito.

Per Settembrini, Belcastro e Donati, la squalificazione era pressochè certa (anzi per Belcastro si era quasi concluso con il Lecce) per un importo che si può calcolare attorno ai 30-35 milioni, la maggior parte data da Donati; ora con Uboldi, 25 milioni sono sfumati.

La Pro Patria ha ceduto finora Garibaldi (Bari), Hoefling (Lane Rossi), Pratesi (Spal), Visintin (prestito alla Carrarese), Danelutti (Reggiana), Borsani (alla Lazio, ma rimarrà a Busto in prestito), e Frasi e Orzan all'Arsenalgrano in cambio di Fabrello. Gl'importi non si conoscono, ma il «deficit» bustesi dovrebbe essere stato con queste cessioni sanato.

La situazione tecnica, visto che gli acquisti al sono limitati finora a due giovani rincalzi e a Fabrello, però, non appare allegra. Sul punto di partenza forse è anche Danova, ma gli eventuali milioni di Danova basteranno a permettere acquisti sufficienti, considerando che partendo Danova mancherebbe una mezz'ala? Infatti Cecconi non verrà riconfermato e sui giocatori incriminati non vi è nemmeno da far conto, senza dire che per fine prestito i bustesi non conteranno più su Giarrizzo, Farina e Toncelli.

La situazione proclama comunque si avrà stasera, ed è molto attesa, perchè la bomba scoppiata ha fatto pensare persino a una rinuncia dei tigrotti al campionato. La rinuncia non ci sarà, ma ora si sa ancora con quale inquadratura (in ordine di capacità, perchè come quantità ci sono ancora giocatori a sufficienza nei ranghi) i bustesi affronteranno il prossimo campionato.

Intanto ieri a ieri l'altro a Busto si sono visti Fossati, Uboldi, Mannucci e Donati, che sono stati in sede, rispondendo tre di essi (Mannucci, com'è noto, è della Juventus) alla convocazione della società. Pochi minuti per fare il punto, per comunicare la sospensione degli emolumenti in attesa della definizione del caso sorto e per avere conferma che tutti i giocatori incriminati, salvo Settembrini e Belcastro, ricorreranno alla CAF con il patrocinio dell'avv. Masera.

Si è saputo anche che il ricorso della Pro Patria alla Lega e quello dei giocatori alla CAF non saranno in contrasto. Del resto la Pro Patria nella vertenza non c'entra e non vuole entrarci. S'è limitata a reclamare perchè era all'oscuro dei fatti e quindi non vuol neanche parlare di deplorabile, soprattutto perchè la motivazione data dalla Lega permetterebbe ad altri (Juventus in testa) di iniziare l'azione per un risarcimento danni do-

L'avv. Onesti da Segni per il «caso» Udinese

ROMA, giovedì sera.

Il presidente del Consiglio, on. Segni, ha ieri ricevuto al Viminale l'avv. Onesti, presidente del CONI, col quale si è intrattenuto sulla questione, che nel momento attuale maggiormente interessa lo sport. L'on. Segni ha assicurato che tutti i principali problemi dello sport italiano sono da lui seguiti personalmente e con il massimo impegno.

Il comunicato ufficiale della visita dell'avv. Onesti all'on. Segni non dice quali siano le intenzioni che il Presidente del Consiglio ha per concretizzare la sua promessa di intervenire direttamente dei vari casi sportivi.

Si sa comunque che l'on. Segni è uno studioso di problemi e ordinamenti riguardanti lo sport in genere.

vuti all'incriminazione di giocatori acquistati dalla Pro Patria.

Degli squalificati il più calmo è apparso Donati, i più agitati Fossati e Uboldi. Tutti comunque risentiti, come già Rebuzzi, verso Settembrini il giocatore che ha denunciato la faccenda alla Lega. Settembrini s'è incontrato ieri con Eckey e aveva le lacrime agli occhi.

A Busto il giocatore è conosciuto come un impulsivo e generalmente piuttosto chiuso: temperamento difficile comunque da analizzare per i molti contrasti. Ha voluto parlare di proposito per ragioni di rancore (non tutto pare andasse liscio con i compagni), oppure è cascato ingenuamente e, fatta un'ammissione, ha dovuto andare fino in fondo? La versione più diffusa a Busto è proprio quest'ultima. Certo che per uno di quegli scherzi della sorte che si diverte a ribaltare le posizioni, il più impegolato di tutti appare proprio il giocatore che ha parlato.

Adamo Cocco

RIDDA DI NOTIZIE SULLE PARTITE TRUCCATE

Il presidente della Lega, Giulini nega di aver ricevuto nuove denunce

Si era parlato di affermazioni di Rebuzzi contro Como, Novara, Sampdoria e Roma - Il giocatore, interpellato per telefono a Brescia, ha dichiarato: "Smentisco nel modo più reciso di aver fatto rivelazioni in proposito,, - Il caso Travia

Il conte Saverio Giulini, presidente della Lega Calcio

Lo scandalo del calcio dilaga a macchia d'olio. I giocatori puniti, per discolparsi o per reagire alle accuse emesse contro di loro, diventano a loro volta accusatori. I tifosi aumentano la portata delle indiscrezioni e la marea di «voci» si avvicina come un oceano in burrasca contro gli scogli, in verità non molto solidi ed numerosi, che dovrebbero difendere la costruzione del calcio italiano.

Ieri — secondo appunto una di queste voci — il giocatore della Pro Patria, Rebuzzi, avrebbe fatto nuove e più gravi rivelazioni.

«Mi pusiscono per la partita Pro Patria-Udinese, m'accuse di un campagno di squadra, ma perchè quando tre anni fa io ho denunciato il fatto che avevano tentato di corrompermi alla vigilia di Catania-Genoa nessuno si è mosso? Forse perchè si trattava di non toccare squadre più forti della Pro Patria?»

Appunto la tesi degli squadroni-tabù, in quanto considerati grandi potenze del calcio sarebbe stata ribattuta da Rebuzzi. Quattro società avrebbero «influenzato», gli incontri della Pro Patria nel campionato '53-'53. Si fanno i nomi di Como, Novara, Roma e Sampdoria.

Con Rebuzzi, che abita a Brescia abbiamo parlato stamane per telefono:

«Confermo le mie dichiarazioni a proposito di Catania-Genoa — ha detto. — Smentisco invece, nel modo più netto, di aver fatto rivelazioni contro altre squadre ed in particolare contro Como, Sampdoria, Roma e Novara. Vi sarò grato se vorrete rendere nota questa mia smentita».

La smentita del Rebuzzi è stata fatta in modo netto e formale. Chi allora avrebbe parlato contro queste società? Inutile per ora addentrarci nelle ipotesi, tanto più che da altre fonti si parla di altre società, coinvolte al momento attuale la ridda di supposizioni non ha sosta. Un dirigente calcistico avrebbe annunciato «fatti clamorosi» confermando l'intenzione dei responsabili calcistici di andare a fondo in tutte le inchieste, «a costo di rinviare o sospendere il campionato della prossima stagione».

Non si vede, però, come il Totocalcio, che praticamente finanzia tutto lo sport italiano potrebbe accettare una sospensione del torneo che alimenta le giocate. In quanto al rinvio questo sarebbe probabile se anche il Catania retrocedesse in serie B poichè le squadre di serie A verrebbero ridotte da 18 a 16. Comunque si tratta di illazioni per ora non suffragate da nessun dato di fatto.

A questo proposito la cronaca della mattinata registra un'altra presa di posizione.

Il presidente della Lega, conte Giulini, ha dichiarato infatti al nostro corrispondente di Milano:

«L'autorizzo a smentire energicamente le voci circa un progetto della Lega per un rinvio del Campionato. Prima di tutto una decisione del genere spetta al Consiglio federale, e poi non mi risulta sia mai stata posta in questi giorni una questione del genere.

«Per quanto riguarda gli altrimenti dichiarazioni di un consigliere federale, io non ne so nulla; e infine posso dirle che il giocatore Rebuzzi è stato da me martedì sera e dopo essersi dichiarato ancora una volta innocente, mi ha chiesto consiglio su quello che deve fare per poter tornare nel migliore dei modi in sua situazione.

«Io gli ho fornito chiarimenti in merito, e in seguito Rebuzzi è ripartito per Brescia, sua residenza. Non credo, per quanto mi è parso di sapere nel corso del colloquio che ho avuto con lui, che egli sia proposto a fare rivelazioni calunniose. Mi è sembrato invece piuttosto calmo».

Vi è da osservare infine che tutte le accuse riferentisi a partite giocate nel 52-53 cadono in prescrizione, a meno che la commissione di controllo non abbia aperto un'inchiesta, cosa che attualmente non risulta.

Per restare nel campo più limitato si annuncia che il terzino della Juventus Travia ha esposto alla Lega alcuni dati di fatto in base ai quali la sua posizione potrebbe essere rivaduta. E' atteso per domani o dopo un confronto tra il giocatore e l'ostesso che gli avrebbe versato la somma. Dalle risultanze che emergeranno la situazione di Travia potrebbe migliorare.

A Udine, intanto, si parla di uno sciopero degli sports.

Continuano intanto a pervenire alla società colpita manifestazioni di solidarietà da molte squadre. Pare infatti che tutti gli enti sportivi del Friuli intendano opporsi alla esalesa ingiustizia con il concomitante ritiro dai vari campionati. Sarebbe un vero sciopero dello sport udinese, e sarebbe una clamorosa manifestazione di solidarietà.

Per quanto riguarda la squadra di calcio una proposta è allo studio da parte delle varie società della zona, proposta veramente rivoluzionaria. Naturalmente essa verrebbe attuata qualora la Commissione d'Appello non accettasse la tesi difensiva del sodalizio veneto. L'Associazione Calcio Udinese verrebbe sciolta e tutti i giocatori sarebbero venduti. Con il ricavato verrebbe organizzata una piccola federazione calcio del Friuli, che organizzerebbe su suo campionato. Naturalmente il tutto completamente al di fuori, anzi in opposizione, alla Federcalcio. I giocatori che prendono parte a questo torneo non potranno essere scelti, almeno per il primo anno, a squadre aderenti alla F.I.G.C.

Il mistero Sterlini appassiona i catanesi

Dal nostro corrispondente

Catania, giovedì sera.

Il fatto che la Lega, dopo aver mantenuto la famosa sentenza che condannava l'Udinese alla retrocessione in Serie B, abbia rinviato a sabato in decisione sul Catania viene interpretato in Sicilia in due modi differenti. Vi è chi sostiene che i dirigenti milanesi abbiano atteso la reazione degli sportivi italiani prima di emettere un'altra condanna. Vi è d'altra parte chi vede nel rinvio della sentenza, e nella nascente di ulteriori accertamenti uno spiraglio per nostra speranza.

«Se il Catania risultasse colpevole — dicono i tifosi di questa corrente — sarebbe stato meglio annunciare senza altro il provvedimento relativo. Il rinvio è dunque un segno buono per la nostra squadra».

A Catania naturalmente tutti sono convinti della innocenza dei dirigenti etnei, e si domandano invece come mai lo Sterlini si sia deciso a lanciare accuse tanto gravi contro la società di cui era stato segretario. E' curioso l'analogia tra lo Sterlini ed il mediano della Pro Patria Settembrini. Anche questi, apparentemente, è stato un autolanciato parchè rendendo noto il caso di corruzione di Pro Patria-Udinese è incorso in una squalifica, sia pure di durata limitata. Lo Sterlini è stato addirittura costretto a lasciare la città con la famiglia.

Perchè ha compiuto un gesto che gli ha portato conseguenze tanto gravi? La tesi di un dirigente sportivo catanese, Galli (il vice-presidente che ha ora dato le dimissioni per tutelare il proprio onore) ha un valore relativo. Per motivi di rancore non si rischia la propria posizione. I catanesi osservano che un'eventuale squalificazione in qualche altra città d'Italia dello Sterlini si potrebbe far risalire alla lente che era interessata a mettere il Catania nei guai.

D'altra parte, come nella questione entra la figura dell'arbitro Scaramella la posizione della società sicula diventa più difficile.

Secondo quanto si è appreso stamane su indicazione dello Sterlini sono state fatte a suo tempo delle ispezioni ai libri contabili del Club calciatico. Il membro della Commissione di controllo che effettuò le indagini potè notare che alcune cifre in uscita non avevano a fianco la giustificazione. Tali cifre corrisponderebbero a quelle che si dice siano state percepite dallo Scaramella o quanto meno dal cognato di questi. Se questa voce risultasse corrispondente al vero sia l'arbitro romano che il Catania potrebbero incorrere in severe sanzioni.

La Lega, come si è detto renderà nota subito la sentenza. I catanesi vivono giorni di ansia.

c. c.

Festucci (a destra) è incappato in una durissima sconfitta per gotto della spugna

Infrante da Stretz le speranze di Festucci

Roma, giovedì sera.

Ottantamila per diecimila ieri sera nella riunione pugilistica al Foro Italico. Il pezzo medio Franco Festucci, l'idolo degli sportivi romani, chiamato ad una prova decisiva per la sua carriera, si è trovato la strada sbarrata dall'austriaco tedesco Hans Stretz. Le speranze che Festucci possa prima o poi aspirare ad un incontro per il titolo europeo della categoria sono crollate in meno di tre riprese, durante le quali il pugile germanico ha inflitto una severa punizione al romano, lesione interrotta dal getto della spugna da parte dei secondi quando il k. o. si profilava ormai inevitabile.

Festucci ha dato l'impressione di essere salito sul ring non sufficientemente preparato sia fisicamente che moralmente. Forse si ricorderà il pugilato di Nobili aveva dovuto rinunciare tempo fa al confronto con l'inglese Les Allen, in seguito ad una improvvisa malattia. Le voci di una possibile rottura dei rapporti fra pugile e procuratore erano poi venute a confermare la diffusa opinione che non tutto filasse per il suo verso nella vita di Festucci, divisa fra l'attività cinematografica e quella sportiva e indecisa nella scelta fra due modi di vivere in netto contrasto fra loro.

L'interrogativo sul valore di Festucci ha avuto ieri sera una netta categorica risposta negativa, senza molte possibilità di appello. L'incompletezza tecnica del pugile romano, riconosciuta anche dai suoi stessi sostenitori, è apparsa evidente al confronto con l'esperienza di Stretz, il quale ha sfruttato il suo preciso allungo sinistro per chiudere sin dall'inizio ogni via di successo all'inesperto avversario. La povertà di tentativi di Festucci gli ha impedito di neutralizzare l'azione del tedesco, che lo ha impiegato troppo inesperto e fragile per incontri impegnativi. Attaccanti non ce ne sono e nessuno ne cerca. Festucci ha fallito la prova decisiva e da campione acclamato da tutti è diventato un idolo infranto.

La durissima sconfitta di ieri procurerà forse la definitiva rottura dei rapporti fra Festucci e il suo procuratore Nobili. Questi, interpellato in proposito, non ha escluso tale possibilità, dichiarando fra l'altro: «Gli avevo consigliato di accettare una tournée in Australia per potersi poi, di ritorno in Italia, incontrare con Humez per il campionato europeo. Ha preferito ascoltare i consigli di Franco Marzi, e si è visto come è successo. Adesso ci è stata offerta un'altra tournée, sempre in Australia. Gliene parlerò nel colloquio che avrò con lui stasera. Se Festucci vorrà, bene, altrimenti sarò costretto a sciogliere il contratto che mi lega a lui».

Tranquilli a Novara giocatori e tifosi

Dal nostro corrispondente

NOVARA, giovedì sera.

L'accusa che un dirigente della Pro Patria ha lanciato al Novara, in ordine alla regolarità di un incontro disputato tre anni or sono dalle due squadre sul campo neutro di Seregno, ha lasciato perfettamente tranquilli sia i dirigenti dell'Associazione Calcio che gli sportivi e i calciatori locali tutti.

A parte il fatto che ogni irregolarità non sarebbe più penalmente perseguibile, essendo il fatto caduto in prescrizione, l'accusa è stata definita dal direttore tecnico delle squadre nazionali, Marmo, a quel tempo dirigente e accompagnatore del Novara, assurda.

La notizia dei provvedimenti della Lega ha colmato, lunedì scorso, con la riunione del consiglio direttivo del Novara. Proprio il signor Marmo ebbe a informare i consiglieri che a Novara si potevano dormire sonni tranquilli, poichè mai erano state commesse irregolarità. Naturalmente Marmo parlava in quell'occasione in generale. Per quanto riguarda la partita Pro Patria-Novara, disputata a Seregno il 3 maggio 1953, un migliaio di novaresi seguì la squadra del cuore in quella difficile trasferta, e tutti ricordano che mai si ebbe un incontro così combattuto, pieno di episodi spiacevoli e di elettricità.

Due errori della difesa permisero, all'inizio, ai biancorossi di andare in vantaggio. Il Novara poi si riprese.

Il Novara si aggiudicò la vittoria per tre reti a due, in virtù del suo gioco e non con la frode.

p. bar.

Polverizzato da Moens il record di Harbig

OSLO, giovedì sera.

Un'eccezionale impresa atletica è stata compiuta ieri ad Oslo dal belga Roger Moens. Il quale ha corso gli 800 metri piani in 1'46"7, battendo il primato mondiale stabilito nella stessa città da Rebuzzi. Quattro società avrebbero «influenzato», gli incontri della Pro Patria nel campionato '53-'53. Si fanno i nomi di Como, Novara, Roma e Sampdoria.

Con Rebuzzi, che abita a Brescia abbiamo parlato stamane per telefono:

«Confermo le mie dichiarazioni a proposito di Catania-Genoa — ha detto. — Smentisco invece, nel modo più netto, di aver fatto rivelazioni contro altre squadre ed in particolare contro Como, Sampdoria, Roma e Novara. Vi sarò grato se vorrete rendere nota questa mia smentita».

La smentita del Rebuzzi è stata fatta in modo netto e formale. Chi allora avrebbe parlato contro queste società? Inutile per ora addentrarci nelle ipotesi, tanto più che da altre fonti si parla di altre società, coinvolte al momento attuale la ridda di supposizioni non ha sosta. Un dirigente calcistico avrebbe annunciato «fatti clamorosi» confermando l'intenzione dei responsabili calcistici di andare a fondo in tutte le inchieste, «a costo di rinviare o sospendere il campionato della prossima stagione».

Non si vede, però, come il Totocalcio, che praticamente finanzia tutto lo sport italiano potrebbe accettare una sospensione del torneo che alimenta le giocate. In quanto al rinvio questo sarebbe probabile se anche il Catania retrocedesse in serie B poichè le squadre di serie A verrebbero ridotte da 18 a 16. Comunque si tratta di illazioni per ora non suffragate da nessun dato di fatto.

A questo proposito la cronaca della mattinata registra un'altra presa di posizione.

Il presidente della Lega, conte Giulini, ha dichiarato infatti al nostro corrispondente di Milano:

«L'autorizzo a smentire energicamente le voci circa un progetto della Lega per un rinvio del Campionato. Prima di tutto una decisione del genere spetta al Consiglio federale, e poi non mi risulta sia mai stata posta in questi giorni una questione del genere.

«Per quanto riguarda gli altrimenti dichiarazioni di un consigliere federale, io non ne so nulla; e infine posso dirle che il giocatore Rebuzzi è stato da me martedì sera e dopo essersi dichiarato ancora una volta innocente, mi ha chiesto consiglio su quello che deve fare per poter tornare nel migliore dei modi in sua situazione.

«Io gli ho fornito chiarimenti in merito, e in seguito Rebuzzi è ripartito per Brescia, sua residenza. Non credo, per quanto mi è parso di sapere nel corso del colloquio che ho avuto con lui, che egli sia proposto a fare rivelazioni calunniose. Mi è sembrato invece piuttosto calmo».

Vi è da osservare infine che tutte le accuse riferentisi a partite giocate nel 52-53 cadono in prescrizione, a meno che la commissione di controllo non abbia aperto un'inchiesta, cosa che attualmente non risulta.

Per restare nel campo più limitato si annuncia che il terzino della Juventus Travia ha esposto alla Lega alcuni dati di fatto in base ai quali la sua posizione potrebbe essere rivaduta. E' atteso per domani o dopo un confronto tra il giocatore e l'ostesso che gli avrebbe versato la somma. Dalle risultanze che emergeranno la situazione di Travia potrebbe migliorare.

A Udine, intanto, si parla di uno sciopero degli sports.

Continuano intanto a pervenire alla società colpita manifestazioni di solidarietà da molte squadre. Pare infatti che tutti gli enti sportivi del Friuli intendano opporsi alla esalesa ingiustizia con il concomitante ritiro dai vari campionati. Sarebbe un vero sciopero dello sport udinese, e sarebbe una clamorosa manifestazione di solidarietà.

Per quanto riguarda la squadra di calcio una proposta è allo studio da parte delle varie società della zona, proposta veramente rivoluzionaria. Naturalmente essa verrebbe attuata qualora la Commissione d'Appello non accettasse la tesi difensiva del sodalizio veneto. L'Associazione Calcio Udinese verrebbe sciolta e tutti i giocatori sarebbero venduti. Con il ricavato verrebbe organizzata una piccola federazione calcio del Friuli, che organizzerebbe su suo campionato. Naturalmente il tutto completamente al di fuori, anzi in opposizione, alla Federcalcio. I giocatori che prendono parte a questo torneo non potranno essere scelti, almeno per il primo anno, a squadre aderenti alla F.I.G.C.

Mannucci è stato ieri a Torino per concordare con i dirigenti della Juventus il modo di presentare ricorso alla C. A. F. Il giocatore ha ripetuto di essere completamente estraneo ai fatti.

Ezzard Charles battuto da Tommy Jackson

SYRACUSE, giovedì sera.

L'ex-campione mondiale dei pesi massimi Ezzard Charles è stato battuto ai punti da Tommy «Hurricane» Jackson nell'incontro in dieci riprese che si è svolto ieri sera al War Memorial Auditorium.

UOMINI POLITICI • MEDICI • SCIENZIATI • EDITORI • NOTAI • INDUSTRIALI

La Maggior Parte degli Uomini di Successo Preferiscono Palmolive ad Ogni Altra Crema da Barba

Recenti indagini sulle preferenze dei consumatori hanno accertato che la Crema da Barba Palmolive è preferita dagli uomini di successo, cioè da coloro che eccellono nel campo della loro attività.

Ecco le principali ragioni per le quali gli uomini di successo preferiscono la Crema da Barba Palmolive: l'81% trova che "consente una rasatura più facile, più confortevole" - il 76% che "il rasoio scorre più rapido" - il 71% "rasatura perfetta" - l'80% "lascia la pelle più morbida".

Radetevi con CREMA DA BARBA PALMOLIVE

Giudicate Voi stessi!

Provate la Crema da Barba PALMOLIVE e constaterete che essa consentirà anche a voi la più dolce, piacevole e perfetta rasatura.

LA CREMA DA BARBA DEGLI UOMINI DI SUCCESSO

Tubo grande L. 200 - Tubo piccolo L. 120

COMMERCIANTI • FUNZIONARI • BANCHIERI • ATTORI • DIRIGENTI • SPORTIVI

SULLE SCENE E SUGLI SCHERMI

Sfilerà da trapezista a Parigi

Parigi, giovedì sera.

Gina Lollobrigida è attualmente a Parigi e sfilerà domenica mattina per le vie della città con gli attori *Burt Lancaster* e *Tony Curtis*, con i quali sta interpretando il film «Trapezio».

La Lollobrigida che indosserà una maglietta da acrobata, sfilerà su di un carro, in una sfilata composta di una decina di carri allegorici, che trasporteranno anche tigri, giraffe, buffoni e pagliacci. Con ogni probabilità, l'attrice si dondolerà avanti e indietro su di un trapezio appositamente costruito sul carro.

Durante il suo soggiorno parigino, la Lollobrigida — letteralmente assalita dagli ammiratori — ha causato più volte l'interruzione del traffico mentre passava per le vie cittadine. Ci si può facilmente immaginare che cosa mai potrà accadere, quando essa si presenterà in pubblico senza trapunta in un coel pittoresco sportivo.

OGGI E DOMANI ALLA RADIO

Sergio Tofano e Maria Fabbri partecipano al varietà musicale *Scampoli* trasmesso dal programma nazionale alle ore 21,30 - *Bis*, retrospettiva di successi radiofonici (II programma, ore 20,30) - *Aida* alla televisione dall'Arena di Verona (ore 21,15)

GIOVEDI' 4 AGOSTO

PROGRAMMA NAZIONALE (Torino 1, m. 467,3. Torino cn. 1. II). — Ore 13: Giornale - 13,15: Album musicale - Orchestra Mitropoli diretta da William Gelasini - 14: Giornale - Listino Borsa di Milano - 14,15-16,30: Novità di musica di Enzo Ferrieri - Cronache cinematografiche di Piero Gadda Conti - 16,30: La bibliotecaria degli Alpi - 16,45: Tony Lenzi al pianoforte - 17: Gianni Ferrio e la sua orchestra - 17,30: Vita musicale in America, a cura di Edoardo Vergara Caffarelli, Brilleri: «Variazioni e fuga su un tema di Purcell» op. 81a; «Sonata allantica per qualche clavicembalo e Mozart: «Concerto per violino e orchestra», orchestra sinfonica di Boston - 18,30: «Questo nostro tempo», aspetti, costumi e tendenze d'oggi in ogni paese - 19,45: Passeggiata musicale, a cura di Domenico De Paoli - 19,30: Punto di vista, cronache dai nuovi dischi, a cura di Giovanni Sarno - 19,45: L'avvocato di tutti, rubrica di quesiti legali, a cura dell'Avv. Antonio Guarino - 20: Orchestra diretta da Arturo Gervasoni - 20,30: Giornale - Radiosport - 21: Il teatro dei ragazzi - Musica popolare italiana, a cura di Giorgio Nataletti (quarta trasmissione): «La polifonia popolare in Italia».

Ore 21,30: «Scampoli», varietà musicale con Lea Nazer e la sua orchestra, con Maria Fabbri e Sergio Tofano - 22,15: Nel mondo delle stelle: «Le tre Pietà di Michelangelo», a cura di Valerio Mariani, regia di Enzo Convalli. La prima «Pietà», in ordine di tempo, fu scolpita nel 1498, e si trova a Roma in S. Pietro. La seconda è un gruppo di statue collocato dietro l'altare maggiore del Duomo di Firenze. La terza, incominciata col nome di «Pietà Rondanini» è incompiuta e rimase soltanto abbozzata, essendo sopravvenuta la morte del maestro (18 febbraio 1564) - 23,45: Concerto della pianista Flora Crucil Mariani e Claudio Arrau - Notturno.

VENERDI' 5 AGOSTO

PROGRAMMA NAZIONALE (Torino II, m. 207,3. Torino cn. 1. II; Alessandria Stella Cimeo m. 190,1). — Ore 13: Orchestra diretta da Carlo Sarina - Album delle figurine - 16,30: Giornale - Tres de Santa Cruz - 14: Il cantagiorni: Vocalisi giovani, I classici della musica leggera - 14,40: I nostri solisti: Mario Gangi e Dora Mazzucchi - 15: Giornale - Radio Gazzettino e la sua orchestra - Orchestra diretta da Angelo Brigada - 16: Terza pagina: Il nostro Paese, rassegna letteraria di M. A. Serrocchi: Cosmorama musicale: Sergio Dagilo Cesari; Un libro per voi, Zandonai: Giulietta e Romeo, Cavalcanti: Il lenzuolo - 17: Il teatro dell'operetta, a cura di Gino Tani: «Eva», di Franz Lehar - 18: Giornale - Programma per i ragazzi: «Il giornalino» di papà», a cura di Mondolfo e Savarese, regia di Riccardo Mantoni - Ballate con noi - 19,30: Orchestra napoletana diretta da Luigi Vinci - 20: Radiosera - 20,30: Il trenino dei motivi.

Ore 20,35: «Bis», una retrospettiva di successi radiofonici a cura di Franco Enzi, presentano Corrado e Liliana Tellini - 21,30: Silla Pizzi e Teddy Reno presentano: «In due si canta meglio» - 22: I concerti del Secondo Programma, direttore Umberto Cattini: Classici mozartiani: «Matrimonio segreto», sinfonia; Mariucci: a) «Momento musicale», b) «Minuetto», c) «Ohe» op. 41 n. 1 e 2; Mozart: «Sinfonia in sol minore K. 550»: a) Allegro molto, b) Andante, c) Allegro (Minuetto), d) Allegro assai (Finale); orchestra dell'Associazione «A. Scarlatti» di Napoli. La «Sinfonia in sol minore K. 550» di Mozart è la sola che fu scritta in tonalità minore. Fu composta a Vienna il 25 luglio 1788, a 29 anni, e fu la penultima (la ultima, la grande «sinfonia in do maggiore "Jupiter"» apparve il 10 agosto dello stesso anno. Pel Mozart non correva più allegria: la morte lo raggiunse tre anni dopo - Ultime notizie - 23-23,30: Orchestra della canzone diretta da Angelini.

TERZO PROGRAMMA (Torino II, m. 319,5. Torino m. 1. III). — Ore 19: La civiltà dell'Antico Oriente, a cura di Salvatore Moscati: «Il volto dell'Oriente» - 19,30: Il libro: Intervista di Benjamin Constant, a cura di Alessandro Passerin - 20: Rassegna economica - 20,15: Concerto di ogni sera. F. Alfano: «Suite» - Allo spuntar del giorno - Venne a me soletto sognando - Finisci l'ultimo canto - Miei momenti - Amor mio, alza i tuoi occhi! - Partenza amor mio - Perchè così lk - Non hai udito? i suoi passi - Non nascondere il segreto», soprano Carla Gavazzi al pianoforte l'Autore (registrazione) - R. Barigli: «All'aria aperta», salle, pianista Leonida Rainero - 21: Il Giornale del Terzo - 21,30: Incontri fra musica e poesia: «Goethe-Mozart», a cura di Luigi Magnani. Questo nuovo ciclo di trasmissioni, dedicato ai rapporti fra poesia e musica, s'inizia stasera con due tra le massime figure artistiche di ogni epoca: Mozart e Goethe, entrambi esponenti del più puro classicismo. Quando Goethe ha già celebrato Mozart incominciava a comporre e perciò il giovane musicista si rivelò al più maturo poeta germanico, quando questi i primi testi da musicare. Alfani nella personalità artistica, essi hanno influito e concordemente segnano i più puri momenti umani - 22,15: «Bonn Gastronomica», programma dedicato ai gastronomi da Gino Tani e Gustoso da Venezia. A voi, o prodi, urne, bionde chiome e imbandigioni, pei regni di Gastronia, tra sacri solitchi e vuoti, conchi e glutinosi, maestri di cucina e di la-

Di Franco Alfano, il III programma trasmette questa sera, alle 20,15, un gruppo di liriche. (dis. di Chiseo)

voro, invenzione e ricetta di ala composizione, acciari di fritto e di arrosto ai ricci di spiaggia ai calari di mandarini. Compagnia di prosa di Firenze della Radiotelevisione Italiana, regia di Umberto Benedetto (Prima puntata) - **TELEVISIONE** — Ore 17,30: «Il cavaliere degli agnelli», film regia di Robert Hill; interpreti Tom Keene, Eleanor Stewart - 21: Telegiornale.

Ore 21,15: Dall'Arena di Verona: ripresa diretta dell'opera «Aida», musica di Giuseppe Verdi; interpreti principali: Mirto Picchi, Fedora Barbieri, Antonietta Stella, Gino Penno, Giulio Neri, Giangiacomo Guelfi; direttore Francesco Molinari Pradelli, maestro del coro Giulio Bertola, coreografo Ugo Dell'Ara, scene e bozzetti di Franco Colli, direttore dell'allestimento scenico C. M. Crisolini, regia di R. Graf, ripresa televisiva di Mario Landi. Il secondo atto dell'opera avrà inizio con la cerimonia di Monteglione. Quest'opera fu composta da Verdi, su ordinazione del Kedivè d'Egitto, in occasione dell'apertura del Canale di Suez. L'opera fu quindi rappresentata per la prima volta al Cairo nel 1871, ed ebbe un grandissimo successo. La vicenda — com'è arcinoto — si svolge appunto in Egitto all'epoca dei Faraoni: Radamès, comandante delle truppe egizie incaricate di arginare l'invasione etiope, accoglie il favorito giudizio da Ammonasro che viene catturato. Radamès ignora che questo è il padre di Aida, la giovane schiava che egli ama e della quale è riamato, e, quando lo apprende, è preso dal conflitto fra l'amore per la patria e quello per Aida. Irreconciliabile contrasto nel tradimento, sarà condannato ad essere sepolto vivo, nonostante l'intervento in suo favore di Amneris, figlia del re, e gelosa rivale di Aida. Diversa nella storia Radamès ha la impressionante occasione di trovarvi Aida, che, cosciente della sorte riservata a Radamès ha così voluto morire con lui. Questa di stasera è la prima edizione dell'opera scritta per la Arena di Verona. Negli intervalli impressioni e commenti di Franco Abbiati, Eugenio Gara e Corrado Cinti. Al termine Replica Telegiornale.

VENERDI' 5 AGOSTO
(principali trasmissioni)

PROGRAMMA NAZIONALE — Ore 8-9: Giornale - Orchestra Savina - 11: «L'eredità», radiocommedia - 12,30: Orchestra Fragna - 13: Giornale - 13,15: Album musicale - 14: Giornale - Listino Borsa Milano - 14,40: Le opinioni degli altri - 15: Orchestra Segurini - 17,40: Concerto pianista Rosetti - 18,30: Universalità Marconi - 19,40: «Il Corriere del piccolo» - 19,45: La voce dei lavoratori - 20: Orchestra Vinci - 20,30: Giornale - Radiosport - 21,05: Concerto sinfonico - 22,45: Orchestra Cetl - 23,15: Giornale - Musica da ballo - 24: Ultime notizie.

SECONDO PROGRAMMA — Ore 9,30: Orchestra Schirilli - 10-11: «Aria d'estate» - 18: Dischi volanti - 18,30: Universale: Il Quartetto Cetra - 19: Il contagiorni - 19,40: «C'era una volta...» - 21: Giornale: Le canzoni della sera di lunedì - 21: Eroi popolari: Garibaldi - 21: Ribalta - 19: Giornale: Ballate con noi - 19: «Le sposa di Lammermoor», romanzo - 19,30: Orchestra Cetra - 20: Giornale: Radiosera - 20,30: Orchestra Angelini - 21: «Giochiamo alla società» - 23: Concerto Semprini - 22,30: Ultime notizie: L'arca di Noemi, documentario - 23-23,30: Orchestra Ferrari.

TERZO PROGRAMMA — Ore 19: Musiche di Mozart - 19,30: La Rassegna - 20: L'edizione serale - 20,15: Concerto d'ogni sera - 21: Il giornale del Terzo - 21,30: «La bilancia degli assenti», commedia.

TELEVISIONE — Ore 17,30: «Sulle rive dell'Adana», film - 21: Telegiornale - 21,15: Buonasera: Settesere; Varietà: «La vita che vi vagarma» - 22,15: Replica Telegiornale.

COME SI RIPOSANO GLI ATTORI

I passatempi di Cinecittà

Piccole manie delle nostre dive: tavolozza e pennelli per Vivi Gioi, una chitarra per Anna Magnani - Gino Cervi cacciatore - Il segreto delle mamme di tre "stelline"

Roma, giovedì sera.

I nostri attori e le nostre attrici del cinema come passano le ore di riposo? A quale passatempo si dedicano? Le piccole manie delle nostre dive sono facili da scoprire e per la semplicità somigliano al loro dolce carattere.

Vera Bergman studia inglese. Ha una vera passione per gli idiomi stranieri e parla correttamente quattro lingue. Lea Pola, moglie di un valente ostetrico, non ha dimenticato di possedere un diploma di pianoforte e spesso suona per il marito. Vivi Gioi ha una spiccata disposizione per la pittura e nel suo appartamento in via Buozzi al Parioli lavora alla tavolozza lunghe ore finchè viene Totò a togliersi dai pennelli per portarla a Cinecittà.

Anna Magnani, che vive in albergo, dedica le ore libere agli amici, esce molto, quando resta sola non disdegna di suonare la chitarra, ma la sua più dolce tenerezza è quella che ella dedica ai bambini. E insieme ai loro figli Marina Berti e Claudia Gora trascorrono pomeriggi indimenticabili. Si rotolano con i piccoli sui tappeti, commettono mille diavolerie e quando dicono chiaro sono estasiatissimi come se avessero girato per 48 ore!

Silvana Pampanini fa molto sport per mantenere la linea. Ciarletta Goliè ama le passeggiate romantiche al tramonto, Mariella Lotti suona il pianoforte, oppure si dedica alla collezione di monete straniere, Vera Carmi invece si riposa risolvendo i cruciverba e rispondendo alle lettere dei suoi ammiratori.

Degli attori ecco Gino Cervi appassionato cacciatore. Possiede molti fucili che smonta e rimonta da sè. Possiede anche una collezione di statuette di ceramica ed un figlio vivacissimo di nome Tony. Fosco Giachetti è sempre reperibile alle corse dei cavalli, Amedeo Nazzari è un cavaliere nato, Gassman leggo moltissimo, Enrico Luzi si dedica al cinema, al teatro, alla moglie e ai figli.

E giacchè siamo nell'argomento delicato avvelenamo anche il segreto delle madri dello schermo. Sono tre: Ida Guerra, Enrica Pierangeli e Germana Podestà.

Ida Guerra, la mamma di Anna Maria Ferrero, non ne vuole sapere di «dare» la figlia al cinema. A quel tempo Anna Maria frequentava l'istituto dei Bambini Gesù e fece la proposta di farla studiare un film scoppiò una bufera in famiglia. La figlia ricorse allo sciopero della fame e vinse solo perchè era intervenuto un caro amico di famiglia, Willy Ferrero, del quale Anna Maria assunse il cognome. Ma «mamma Ida» non mollò e seguì la figlia a Cinecittà. Era sempre presente tanto che i registi spesso si rivoltavano e le chiedevano: «Va bene, mamma Ida?». Una volta durante la lavorazione di un film in cui Maria si allontanò senza l'autorizzazione della madre che non esitò a redarguire la figlia senza curarsi se c'era gente.

Enrica Pierangeli ha un fardello più pesante da portare: tre figlie: Anna Maria, Marisa e Patrizia. Ma capisce la loro passione per il cinema. Perciò anche in un recente soggetto di fare l'attrice.

La madre di Milly Vitale, signora Natalia, teme che la figlia patisca. Lo è sempre alla coccia, con una dose di giornata, vino e vitamine in compresse!

R. C.

Si gira «La risaia» in una tenuta novarese

Novara, giovedì sera.

La cascina «Orzaiosa», una tenuta modello a pochi chilometri da Novara, farà da scenario al film: «La risaia», prodotto dalla Ponti per la regia di Matarazzo. Le riprese, a colori e in cinemascope, hanno già avuto inizio l'altro ieri.

Interpreti del film sono: Folco Lulli, nelle vesti di agricoltore, il quale scopre fra le mondarise venute per la campagna di monda nel suo cascinale, la figlia naturale, frutto di un peccato di gioventù. Costei è impersonata da Elsa Martinelli, una giovane attrice reduce da Hollywood, che ha interpretato, quale protagonista, un film a fianco di Kirk Douglas. Fra le altre attrici sono Lilla Brignone e Micaal Hekler.

L'INIZIATIVA DI UN RICCO EMIGRATO A SAN FRANCISCO

Le musiche dei compositori italiani in una collezione di ventimila dischi

San Francisco, giovedì sera.

Col proposito di incoraggiare, sviluppare e diffondere la conoscenza della cultura italiana negli Stati Uniti è stata creata a San Francisco l'«American foundation for italian culture». L'iniziativa è dovuta ad un emigrato italiano, Francis Victor De Bellis, il quale nel 1941 ha destinato notevoli somme di denaro alla diffusione della cultura italiana specialmente negli Stati occidentali della Confederazione.

Per dare maggiore incremento a questa sua attività, il De Bellis che in particolare è un cultore di musica, ha acquistato un edificio di tre piani comprendente 33 ampie stanze in uno dei quartieri più eleganti di San Francisco e lo ha offerto come sede della «Fondazione americana per la cultura italiana». Inoltre donerà alla fondazione la sua collezione composta da 20.000 dischi fonografici, 250 cilindri fonografici concheà 4000 volumi, fra i quali alcuni incunabili, una cetriniera di monete rare italiane e dell'antica Roma, materiale archeologico etrusco e romano, 1200 libretti d'opera, 150 preziose partiture, lettere autografe di musicisti italiani, fra le quali 13 manoscritti inediti di Giuseppe Verdi. Egli si ripromette altresì di continuare a patrocinare un suo programma radiofonico dedicato alla musica italiana.

Da sei o sei ormai Mr Bellis presenta musiche d'opera dei maggiori compositori italiani in un programma radiofonico che va in onda ogni domenica sera e che egli sovraintende. Non solo egli fornisce i dischi, che via via scelti con cura dalla sua grandissima discoteca, ma accompagna pure la trasmissione con un commento di alto valore artistico che egli stesso redige, compilando le sue letture con la consultazione della sua ricca biblioteca.

Tanto per avere un'idea di quanto vasto sia il programma almeno avuto dall'italoamericano in circa 500 ore di trasmissione radiofonica, basti pensare che non meno di 250 compositori italiani sono stati presentati al pubblico americano. Le opere di questi musicisti vanno dagli albori della musica, ed attraverso il periodo dell'«Ars Nova» del quattordicesimo secolo, del Rinascimento, del Barocco, del classicismo e del romanticismo, giungono sino ai nostri giorni.

Per questa sua instancabile opera di amatore della musica e della cultura italiana, il De Bellis è stato nominato direttore dell'«American foundation for Italian culture». Egli ha accettato, ma ad una condizione: che l'assegno di circa 8000 dollari, pari a circa 5 milioni e 300 mila lire, spettantegli per la carica di direttore, sia devoluto a beneficio della fondazione stessa.

Si applaude la sentenza

VI. — *Luciano Morisset, ergastolano e inquisito, ha sbagliato tutta la sua vita. Per la sua negligenza è stato scacciato dallo studio notarile ove fungeva da scrivano. Assunto da un altro notaio, ma come speditoniere, ruba nella cassaforte del suo principale, tenendo un tenore di vita assolutamente inadeguato alle sue possibilità. Scoperto il furto, benchè non venga denunciato, Morisset decide di vendicarsi del notaio uccidendolo e con lui decide anche di uccidere il primo scrivano dell'ufficio. Mentre si reca a compiere la sua vendetta, incontra dei giovinastri sui cui conti egli crede di riscontrare del dileggio per lui. Allora spara su di essi e poi, volendo compiere qualcosa per cui valga davvero la pena di essere incarcerato, decide di uccidere il primo passante che passerà. E riesce in sostanza il suo progetto. Al processo, contro la dichiarazione del medico legale che pur non riconoscendolo pazzo gli attribuisce delle attenuanti, Morisset dichiara che non vuole attenuanti e che egli si condanna.*

Morisset si gloria di essere un assassino, ma quando il procuratore della repubblica lo accusa di essersi abbandonato a delle orge vergognose, egli si ribella e protesta energicamente: «Vi partecipava il mio corpo, non la mia anima». All'inizio dell'udienza notturna il presidente fa salire sulla pedana lo psichiatra Legran de Saulle. La folla curiosa che gremisce l'aula capisce tosto che il teste d'accusa si basa su di un punto: «il grado esatto della responsabilità mentale dell'imputato!» Allora si fa un gran silenzio e il presidente che mira ad ottenere la pena capitale per Morisset, bersaglia il medico di domande. Legran de Saulle si mantiene fermo sulle sue posizioni. No, Morisset non è pazzo ma le sue responsabilità devono essere attenuate. Dal suo banco l'imputato segue quasi divertito questa battaglia medico-legale. L'avvocato difensore Houssard parla con eloquenza. Per lui Morisset è affetto da mania omicida ed egli chiede per l'imputato le circostanze attenuanti. La giuria si ritira e le occorre più di un'ora per venire ad una deliberazione. Il verdetto è affermativo su tutte le domande e non si pronuncia sulle circostanze attenuanti. Di conseguenza Morisset viene condannato a morte. Tutti i presenti applaudono calorosamente; applausi che il presidente reprime con una severità indignata. Il condannato, impassibile, saluta profondamente giudici e giurati e si lascia condurre fuori senza dire una parola. L'avvocato Houssard ha perso la partita. Non del tutto, però. Perchè le sue argomentazioni, manifestate tutte, hanno acceso i giurati, i quali, quando l'avvocato viene da loro a chiedere di firmare la domanda di grazia per il condannato, vi si prestano e di buon grado. Ed anche il presidente Falaiseau, per severo che si sia dimostrato durante il processo, si adopera anche lui in questa gara

Luciano Morisset

di generosità e appoggia presso il Guardasigilli il ricorso firmato dai giurati. Ed è così che qualche mese dopo il presidente della repubblica Jules Grévy viene indotto a commutare la sentenza di morte di Morisset in una

condanna ai lavori forzati a vita. Lo scrivano del notaio, polla ed assassino, discepolo di Lacenaire, più fortunato del suo maestro, non finì i suoi giorni sotto la lama della

ghigliottina (per decapitare Lacenaire era stato necessario al boia far cadere tre volte la lama sul collo dell'infortunato). Egli finì al bagno che in quell'epoca si trovava nella Nuova Caledonia.

FINE

DA DOMANI: **MADDALENA**

PUBBLICITA' ECONOMICA
(Via S. Teresa N. 7)

11 CAM. MOB. e PENS. L. 30 p.p.

(Continua da pag. 4)

AFFITTASI matrimoniale centrale, arredo una camera. Altra cameretta. Telefonare 687-930. 34323

PENSIONE completa 700 giornaliere inalienabile signorile ogni comfort. Telefonare 627-808. 32156

13 OFF. IMPIEGO e LAV. L. 40 p.p.

ARIL BRUNI soldatori diversità specialissimi frequentante Scuola corso San Maurizio 27. Economicissimo metodo, insegnamento garantisce esercitare tecnico, pratico, anni lavoro. Presso mod. Diploma ministeriale. 05420

AGRARIA cercherà cacciatore di agraria desiderosa trovare di buona gratificazione. Vitto alloggio stipendio. Scrivere ott. referenze riservate, preferenza, cassetta 5182 SPI, Torino. 34138

APPRENDISTE cravattaio qualificazioni assicurasi, Bar Agostino 12. 34180

CAMERIERA abilissima cercasi. Cameriera Barolo, via Diritta di Barolo 23.

CERCASI famiglia cerca coadiuvare cognati alimentari. Occorrono referenze. Scrivere cassetta 5128, SPI, Torino.

CERCASI capofficina perfetto conoscitore macchinario e forno a rotativa cerca cilindri taberi gomito rifacimento lavorazione lisina adattamento pastoni. Inutile scrivere senza provata esperienza specifica. Dettagliare posti occupati, buon trattamento. Residenza Torino. Scrivere cassetta 5133, SPI, Torino. 34773

CERCASI meccanico esterno specialmente strumenti controllo Servizio indispensabile macchinario. Scrivere cassetta 72 z. Sipra, Torino. 5000

CERCASI tenitrice 25-30enne, pratica bambino, ottimo trattamento. Presentarsi mattino, Materazzo, via Arnaldo da Brescia 15. 2939

CERCO giovane donna tuttofare due mesi alla [illegible] referenze. Telefonare 61-613. 34362

FAMIGLIA cerca istitutore anni agosto e settembre in montagna. Telefonare 530-039 ore 18. 186798

GUADAGNERETE bene giornalmente privilegio domicilio. Scrivere Cetti, Radi 22, Firenze. 9755

INDISPENSABILE psicologa cercasi per [illegible] due ragazzi in montagna, settembre certo distinto. Scrivere referenze richiesta e cassetta 5131, SPI, Torino.

PETTINATRICE cerca abile lavorante. Telefonare 264-580. 34894

RETTIFICATORE uno di mole, buona conoscenza disegno, e tornitore qualificato cercasi. Referenze. Scrivere cassetta 2065, SPI, Torino. 33023

STABILIMENTO siderurgico cerca fornitore [illegible] produzione annuale. Scrivere cassetta 2061, SPI, Torino.

TERRITORIA luxe in Torino cerca tessitrici specializzate provvede. Scrivere cassetta 2067, SPI, Torino. 34867

TUTTOFARE 36-40enne piccolo albergo. Bellino, piazza Carignano 8. 33200

15 DOMANDE IMPIEGO L. 20 p.p.

AUTISTA serio volenteroso pratico, 8 mesi, 2 bambini, cerca lavoro da serio ditta o industria. Scrivere cassetta 5131, SPI, Torino. 34260

AUTISTA trentottenne patente III Classi III scapolo lunga pratica. Tel. 36-313.

BERCO posto come falegname con motofurgoncino proprio. Telef. [illegible]

[illegible] italiano grandissima esperienza [illegible] cerca [illegible] cotone trasferirebbesi Italia direzione tessitura. Massima referenze. Scrivere cassetta 78, SPI, via Parlamento 9, Roma.

IMPIEGATA media età stima volonterosa energica lunga pratica cambialità pagina contributi bravi ufficio abilissima a mansioni direttive trattazione clientela indipendente disposta viaggiare trasferirsi, serietà. Referenze. Libera 1° dicembre '55. [illegible] cerca. Scrivere cassetta 5159, SPI, Torino. 34849

INFERMIERE [illegible] diplomato ufficiali. Telef. 30-504. 34780

LAUREATO cinquantenne invidiabile esperienza contabilità amministrativa ottimi per industria meccanica, eventuale commissione, scopo miglioramento. Scrivere cassetta 2051, SPI, Torino. 33661

OFFRESI suora in giornata per bambini signora. Telef. 529-031 ore 21.

SIGNORINA bella presenza pratica commessa, conquerebbesi anche cassiera. Scrivere cassetta 5113, SPI, Torino.

SOTTUFFICIALE carabinieri congedo, coniugato, 1 figlio, occuperebbesi quale custode, guardiano, servizio sociali, organizzatore, altre mansioni fiducia. Scrivere cassetta 5172, SPI, Torino.

TORNITORE aggiustatore attrezzato ottimi per meccanizzazione [illegible] piccola industria. Telefonare 721-116. 34083

DINOGRAFO [illegible] pratico bisogni ufficio. Scrivere, Bedisli, Tirino 18, Torino.

CAMERA letto vendesi. Telef. 697-883.

MOBILI e Cucina a [illegible] stanza separazione. Garanzia, lunghe rateazioni, cambio mobili, via Garibaldi 4. Telef. 521-107.

MOBILI e Cucine [illegible], Vercelli 20, [illegible] convenientissimo, 20 rate, cambi. Visitateci! Telefono 23-105. 1141

MOBILI vera liquidazione originalissimi tinelli, sale, matrimoniali rococò stile, lunga rateazione. Corso Francia 106.

MOBILIFICIO Gioia, 20 rate cambio da 30.000, stanze da 40.000. Tanto amore! Umberto, Via Garibaldi 9. 305

PIANOFORTI occasione vendo, [illegible] Cipro. Donegalli, Po [illegible] tel. 882-706.

ROMANO locali liquidazione tinelli, specchiere, [illegible] scioli. [illegible] Bolzano 16, angolo via Mauceri. 3543

VENCO radio Minerva bellissima con radio bar, Tel. 790-124. 34733

30 AUTOMOBILI L. 40 p.p.

A rate vendo Ardea 5 marce. Corso Brescia 4. 8710

A rate vendo TV come nuova. Corso Brescia 4. 8711

Il dolce lubrificante tuonante la filosofia previsione, antiruggine, frenante su autoveicoli. S. Quintino 4 bis. Telefonare 53-000.

A vera, condizioni vantaggiose, finanziamenti autoveicoli, pratiche automobilistiche, Agnelli, piazza Lagrange 1, telefoni 40-807, 40-482. 8318

ANSA, vendo 600 nuova, 1952, 1100 s. Arbea, 500 C (torpedo), belvedere, perenne rateazioni. Corso Regina 185. 6157

ARBIANO autoveicoli qualsiasi tipo nuovi, occasioni, furgoni, camionarini, giardinette. Autosagenzia, Bedoni 7: permute rateazioni 12 anni. Telefonare 45-176.

ARBIANO nuova 1100 (102) belvedere, giardinetta, berlina 1400, 1100 iniezioni, cambi, furgini [illegible]. Autosalone, Vinaggio 5. 7160

ARBIANO 1100-103, 1100 E, 1400 marino, Topo G, Belvedere, furgone, Ardea, pagamento fino 24 mesi. Corso Brescia 4.

ALFA Romeo 1900 velocissima perfetta verde permuta, rateiamo, Dario Vico, Filadelfia 53, Torino. Telefonare 300-310.

ALL'AUTOAGENZIA, Lagrange 13, Roberto, marrone, vendo 103 familiare, IV nuovo, 1100 Sport, 103, Appia cinque anni, 600 nuova belvedere. Rateazioni. Telef. 538-662. 6917

APPIA perfetto stellare, Piazza Adriano 5, telefono 81-110. 100

APPIA unico proprietario vendo. Corso Brescia 4. 8713

ARCEA vettura 5 marce non radio, ottima nuova. Cronos 98. [illegible]

AURELIA B 20 seconda serie velocissima perfetta condizioni urge vendere. Telefonare ore ufficio 838-863. 9732

AUTOAGENZIA Patrocinio 6, Montfalcone Bassellino Nuova Giulietta, 1900 Alfa, T.V. aggiornamento nuove, 103 e T.V. recentissime 1400 (52) Aurelia B-52, Belvedere, 500 C, scorrevoli. Telefonare 61-503.

AUTOCAMPER Commissionaria Fiat, via Bonelli n. 29 offre veicoli corredati con garanzia rateando massimo. Visitate i nostri saloni prima di fare acquisti. Telefonare 60-006, 680 F14.

AUTOCARRI qualsiasi tipo, nuovi, usati, compra-vendita, permute, rateazioni 12 mesi. Ciceri, Saluzzo 116. 4299

AUTOCOLLEGGIA a buone condizioni 103 600, 500. Apes, 5. Massimo 47, telefono 86-104. 1773

AUTOCOLLEGGIO attrezzatissimo, con senza autista: 500, 103, 1400, 1900, Auxilio. Telefonare 36-841. 8029

AUTOCOLLEGGIO Giardini 1200, 1100 B, Belvedere, 500 C, Tevelli 5. Tel. 553-203.

AUTOLUCE Italiano grandissima agenzia da [illegible] cerca [illegible] cotone trasferirebbesi Italia direzione tessitura. Massima referenze. Scrivere cassetta 78, SPI, via Parlamento 9, Roma.

IMPECCATA media età stima volonterosa energica lunga pratica cambialità pagina contributi bravi ufficio abilissima a mansioni direttive trattazione clientela indipendente disposta viaggiare trasferirsi, serietà. Referenze. Libera 1° dicembre '55. [illegible] cerca. Scrivere cassetta 5159, SPI, Torino. 34849

ACCERTAMENTI, informazioni, indagini, sorveglianze, investigazioni. Mondial, Cavour 5. Telefonare 521-181. 985

AMMODILIAMENTI Trevez. Monte Pietà n. 28, cerco carpetta, baracco, rimacchinario, novecento, fabbricazione propria, cerco 30 q. Rateazioni. 8711

ARREDATORI Casa del Mobile, Regina ang. Battisti. Camere massicce 75.000, tinelli 21.000, grandi armadi 26.000. Fabbrica. 6781

VENERDI' 5 AGOSTO
(principali trasmissioni)

PROGRAMMA NAZIONALE — Ore 8-9: Giornale - Orchestra Savina - 11: «L'eredità», radiocommedia - 12,30: Orchestra Fragna - 13: Giornale - 13,15: Album musicale - 14: Giornale - Listino Borsa Milano - 14,40: Le opinioni degli altri - 15: Orchestra Segurini - 17,40: Concerto pianista Rosetti - 18,30: Universalità Marconi - 19,40: «Il Corriere del piccolo» - 19,45: La voce dei lavoratori - 20: Orchestra Vinci - 20,30: Giornale - Radiosport - 21,05: Concerto sinfonico - 22,45: Orchestra Cetl - 23,15: Giornale - Musica da ballo - 24: Ultime notizie.

SECONDO PROGRAMMA — Ore 9,30: Orchestra Schirilli - 10-11: «Aria d'estate» - 18: Dischi volanti - 18,30: Universale: Il Quartetto Cetra - 19: Il contagiorni - 19,40: «C'era una volta...» - 21: Giornale: Le canzoni della sera di lunedì - 21: Eroi popolari: Garibaldi - 21: Ribalta - 19: Giornale: Ballate con noi - 19: «Le sposa di Lammermoor», romanzo - 19,30: Orchestra Cetra - 20: Giornale: Radiosera - 20,30: Orchestra Angelini - 21: «Giochiamo alla società» - 23: Concerto Semprini - 22,30: Ultime notizie: L'arca di Noemi, documentario - 23-23,30: Orchestra Ferrari.

TERZO PROGRAMMA — Ore 19: Musiche di Mozart - 19,30: La Rassegna - 20: L'edizione serale - 20,15: Concerto d'ogni sera - 21: Il giornale del Terzo - 21,30: «La bilancia degli assenti», commedia.

TELEVISIONE — Ore 17,30: «Sulle rive dell'Adana», film - 21: Telegiornale - 21,15: Buonasera: Settesere; Varietà: «La vita che vi vagarma» - 22,15: Replica Telegiornale.

ESPERTI, RAPPR. L. 40 p.p.

AGENTE importantissima [illegible] provinciali cercasi qualificati per Torino e provincia Piemonte. Scrivere [illegible] 5138, SPI, Torino. 34833

ALESSANDRIA e Novara con relative circondarie, produttori giovani diplomati cerca azienda commercio ferro. Scrivere cassetta 2060, SPI, Torino. 33677

CERCASI solido rappresentante articolo sportivo per vendita Italia Settentrionale. Scrivere cassetta 5128, SPI, Torino.

CERCASI viaggiatori piazza Torino con auto introdotti pasticceria drogherie commestibili promozione pacchi natalizi, fortissima provvigione o stipendio. Telefono 71-529. 33124

PRODUTTORI giovani diplomati cerca azienda commercio ferro. Scrivere cassetta 2060, SPI, Torino. 33815

PROVVISTO solidissimo ci ampio commercio accreditato Sicilia cerca rappresentanze Scrivere cassetta 1106, SPI, Torino.

16 ANNUNZI VARI L. 40 p.p.

A beneficio: accertamenti infedeltà, informazioni, sorveglianza ovunque. «Italpol», Madama Cristina 111, tel. 687-574.

A rate macchine cucire Vigorelli. Macchine su mobiletti da L. 42.000. Radio 5 valvole da L. 36.000. Lenti, Mazzini 41, A Torino, visitate la Grande Esposizione Permanente «Mobili di Carità». Via San Fratel, da Paola 17, angolo via Giolitti (primo piano). Agevolazioni di pagamento. 7199

ABBIANO grande quantitativo cemento, tondi, cucine. Assortimento sedie, tavolini, alberge, bar. Prezzi speciali. Casa della sedia, Maria Vittoria 17, corso Vercelli 97. 3053

ABBIATE presenta istituto lavoratori informazioni private, prematrimoniali, sorveglianze, Pastrengo, Carlo Alberto 49-51, Telefonare 67-372.

ABBIGLIAMENTI accertamenti, informazioni prematrimoniali, private, commerciali. Cittadini dell'Ordine, via Cavour 18 ang. Carlo Alberto. Tel. 41-100, 521-549. 3857

ACCERTAMENTI, informazioni, indagini, sorveglianze, investigazioni. Mondial, Cavour 5. Telefonare 521-181. 985

AMMODILIAMENTI Trevez. Monte Pietà n. 28, cerco carpetta, baracco, rimacchinario, novecento, fabbricazione propria, cerco 30 q. Rateazioni. 8711

ARREDATORI Casa del Mobile, Regina ang. Battisti. Camere massicce 75.000, tinelli 21.000, grandi armadi 26.000. Fabbrica. 6781

BELLISSIMO pastore belga 14 mesi maschio. Tel. 332-376 ore 13-14. 34834

DIAMANT F

ULTIME NOTIZIE

Dopo una pausa di 48 ore

Riprese a Ginevra le trattative cino-americane

Sarebbe stato raggiunto un accordo di principio sulla liberazione dei civili statunitensi - Gli altri problemi in discussione e le prospettive d'una conferenza per l'Estremo Oriente

GINEVRA, giovedì sera.

Dopo una pausa di 48 ore, della quale i rappresentanti americano e cinese hanno approfittato per consultarsi coi rispettivi Governi, sono state riprese stamane, alle ore 10, al Palazzo delle Nazioni, le conversazioni fra l'Ambasciatore americano Johnson e quello cinese Wang Ping-nan.

Le odierne conversazioni sono state sospese dopo un'ora e mezzo. Esse saranno riprese alle 10 di lunedì mattina. Ciò denota che una o tutte e due le parti hanno constatato la necessità di consultare i rispettivi governi.

Nel momento stesso in cui si annuncia che gli undici aviatori americani liberati dai cino-comunisti sono arrivati a Hong Kong, corre insistente la voce che un accordo di principio sulla liberazione dei quaranta civili americani trattenuti in Cina sia già virtualmente intervenuto.

Negli ambienti americani si afferma che nessun accordo vero e proprio è stato concluso, ma i cinesi lasciano capire che sono pronti a lasciar liberi gli americani che si trovano in Cina; e stanno cercando una formula che permetta, per così dire, ai comunisti cinesi di salvare la faccia nella questione degli studenti cinesi che si trovano negli Stati Uniti. Secondo Pechino, sarebbero continuati i giovani cinesi che vorrebbero lasciare l'America per far ritorno in patria, mentre gli americani assicurano invece che la maggior parte degli studenti non ha alcun desiderio di far ritorno nella Cina rossa.

Risolta la questione dei rimpatrio dei civili delle due parti, i due ambasciatori potranno affrontare il secondo ed ultimo punto del loro ordine del giorno, riguardante «i problemi pratici rimasti in sospeso ed interessanti entrambi i paesi». Il significato di questo punto era stato in un certo modo chiarito da Foster Dulles, mariedì scorso. Il Segretario di Stato americano disse che egli si aspettava dai comunisti cinesi un impegno formale di rinuncia all'uso della forza per la soluzione delle vertenze, e assicurazioni sulla volontà di evitare incidenti quale quello dell'abbattimento dell'aereo della «Cathay Pacific Airline», avvenuto nel Mar della Cina meridionale l'anno scorso. Dulles aggiunse che se la Cina acconsentirà tali impegni, sarà aperta la via ad una conferenza dell'Estremo Oriente a cui parteciperebbero le varie nazioni interessate, fra cui gli Stati Uniti.

L'accattone non sapeva d'aver vinto un milione

Si era presentato a un bottaghino del lotto per ripetere la giocata

Salerno, giovedì sera.

Un caso più unico che raro è capitato ieri alla signorina A. N., che è impiegata nel bottaghino del lotto n. 10 a Salerno. Erano quasi le 12 quando un accattone entrava titubante nel bottaghino, e avvicinatosi alla ragazza le diceva: «Si conti cento lire e mi rigiochi questo biglietto». L'impiegata contava dal mucchio delle monetine messo sul banco dall'uomo le cento lire, consegnava il resto e poi meccanicamente prendeva il biglietto per trascriverlo su un'altra bolletta; ma la lettura dei numeri segnati le causava un'enorme sorpresa poichè quelli erano i primi tre usciti sulla ruota di Napoli il sabato precedente.

Emozionata la ragazza continuava la trascrizione del biglietto e poi prendeva il bollettario e controllava. Non si era affatto sbagliata: quelli erano i numeri 26 28 56, i primi tre estratti sulla ruota di Napoli. Poi, non potendo più contenere, gridava all'accattone: «Ma sapete che voi avete vinto con questo biglietto circa un milione?».

La scena che seguì è facilmente descrivibile: l'accattone prima impallidì, poi si mise a ballare e a ridere come un matto.

Per la storia, il fortunato è tale Paolo Manso, di 68 anni, da Montecorvino di Vietri sul Mare.

Due poliziotti conducono alla centrale di polizia di Memphis, nel Tennessee, il calzolaio settantaseienne Ellsworth, sospettato dell'assassinio di una ricca donna

Un bimbo nasce dopo la morte di sua madre

NEW YORK, giovedì sera.

A Salt Lake City, un bambino è nato mezz'ora dopo la morte della madre...

L'infelice donna, la ventunenne Mary Hugh Oman, è stata fulminata da una paralisi cardiaca, nella propria abitazione.

Un chirurgo subito accorso ha compiuto la pietosa operazione ed il neonato, venuto alla luce in circostanze così drammatiche, sembra aver buone prospettive di sopravvivere.

Un'impiegata a Roma suicida col gas

Trascina nella morte la figlia dodicenne

La protagonista del tragico episodio era una segretaria del ministro Martino Separata dal marito jugoslavo, temeva di dover ritornare da lui a Belgrado

Roma, giovedì sera.

Una delle quattro segretarie del Ministro degli Esteri, on. Martino, moglie di un cantante jugoslavo nipote d'un Ministro in carica di quella Nazione, si è uccisa stanotte asfissiandosi con il gas assieme alla figlia dodicenne.

Il tragico episodio è avvenuto in un appartamento al n. 30 di via Panisperna, al centro della vecchia Roma, ove la donna, la trentatreenne Anna Maria Buraci, abitava insieme alla figlia Anna Maria e alla madre Adele. Costei si era recata ieri ad Alatri, presso Roma, e stamane al suo ritorno bussava ripetutamente alla porta di casa senza che nessuno le aprisse. Avvertendo filtrare dalle fessure della porta odore di gas, ne informava il portiere, il quale, insieme ad altri vicini, riusciva a sfondare la porta. Entrati nell'appartamento, un tragico spettacolo si presentava ai loro occhi: supine sul letto, giacevano madre e figlia, ormai cadaveri.

Accanto al letto, sopra un mobile, la polizia ha rinvenuto un biglietto dell'Artus in cui la donna, dopo aver chiesto perdono alla madre di essersi uccisa «per le ragioni che tu sai», precisa di avere soffocato anche la figlia «perchè è meglio così». Su queste ragioni la Adele Buraci ha fatto alcune dichiarazioni che però non appaiono ancora molto chiare. Si tratta forse di un mistero di cui probabilmente anche l'anziana signora Buraci, rimasta sola al mondo in età avanzata, ha riferito i termini esatti?

Anna Maria Buraci Artus, che parlava correntemente quattro lingue, nel 1942, quando già faceva parte dell'amministrazione di Palazzo Chigi, aveva compiuto un viaggio in Jugoslavia in missione con una delegazione italiana. Là aveva conosciuto Mario Artus. Dopo essersi sposati, erano venuti in Italia, dove è nata la prima figlia. Un'altra bambina era nata più tardi, prima che marito e moglie, per ragioni che ancora non si sanno precisamente, dovessero tornare in Jugoslavia. Ma dal vicino Passo solo la donna aveva fatto ritorno. Il marito infatti era rimasto a Belgrado.

La mamma della suicida dice che sua figlia «viveva nel continuo terrore di dover tornare in Jugoslavia e che proprio per questo si è uccisa. La piccola Anna Maria doveva partire proprio oggi per una colonia marina istituita da un Ordine di suore. Già in mattinata i cadaveri di madre e figlia sono stati trasportati all'obitorio a disposizione dell'autorità giudiziaria.

DOPO IL COMUNICATO UFFICIOSO

Polemica comunista sulle truppe americane

Attacchi al governo - L'odierna riunione della direzione del P. C. I. - I parlamentari estremisti chiederebbero la convocazione straordinaria della Commissione degli Esteri con l'intervento di Martino e Taviani

ROMA, giovedì sera.

Nonostante le ferie il Governo è in piena attività; la giornata di Segni, ad esempio, è stata ieri molto intensa fra riunioni e colloqui (ha ricevuto Malagodi e Sforza e poi Paolo Bonomi e il sindaco Lauro) e altrettanto si annuncia quella d'oggi.

Domani Segni ha già fissato un importante colloquio con gli esponenti del «Fronte della scuola» che sottoporranno al presidente del Consiglio le loro richieste che già portarono all'agitazione del giugno scorso e tuttora rimangono da risolvere. E infine, per sabato, è annunciato il Consiglio dei Ministri che sarà dedicato prevalentemente a problemi di carattere interno.

Oltre a stabilire la ormai famosa «priorità» dei vari problemi sul tappeto, il ministro dell'Interno Tambroni vi terrà un'ampia relazione sulla situazione interna con particolare riferimento al regresso del sindacalismo comunista: da questi dati il ministro Tambroni prenderà probabilmente lo spunto per confermare che la situazione interna è tranquillante e gli stessi lavoratori si rendono ormai conto del vero aspetto delle agitazioni a carattere politico che hanno portato spesso squilibri nella situazione del Paese e nei settori produttivi.

Dopo la seduta consiliare di sabato i ministri lasceranno a turno la capitale per un breve periodo di vacanze. A metà della prossima settimana Segni si recherà a Sassari per trascorrervi una settimana di riposo; il 19 sarà a Trento a rappresentare il governo alla cerimonia della posa della prima pietra al monumento di Alcide De Gasperi e quindi prenderà parte ai lavori del Consiglio nazionale D.C. Infine farà a Abano la consueta cura di fanghi.

La «precisazione» sul trasferimento delle truppe americane dall'Austria nell'Italia settentrionale (dovrebbero andare, a quel che sembra, nel Vicentino) ha suscitato come era facile immaginare nuove polemiche in campo socialcomunista da dove erano partiti i primi attacchi alla politica estera del governo.

Questa politica viene particolarmente esaminata nella riunione della direzione del P.C.I. che si tiene appunto oggi alle Botteghe Oscure.

Ma già stamane il giornale comunista si chiede «in l'atmosfera scaturita a Ginevra autorizzi il Governo a lasciare più strettamente l'Italia al carro atlantico, agendo così proprio contro quella volontà di distensione che numerosi esponenti di governo hanno più volte conclamato».

E il direttore del giornale, on. Ingrao, chiede esplicitamente che, per dare un reale contributo a questo spirito distensivo, il governo italiano tratti con Pechino.

Quanto al trasferimento delle truppe americane in Italia, è stato in campo lo stesso ergano delle Forze armate sovietiche *Stella Rossa*, che ha accusato gli Stati Uniti di voler carpire le loro intenzioni aggressive trasferendo le proprie truppe dall'Austria all'Italia. Il perchè la precisazione del Governo italiano e l'accenno fatto alla delegazione sovietica («Accetto — è detto nella nota — come fatto compiuto l'organizzazione difensiva atlantica riconoscendo implicitamente l'esistenza dei doveri e dei diritti che ne derivano per gli Stati contraenti») appare ai comunisti piuttosto stonata.

Ci si attende dalle Botteghe Oscure una presa di posizione ufficiale, che i parlamentari comunisti si incaricherebbero di trasformare in protesta in Parlamento. Si crede anzi di sapere che i deputati comunisti intendono chiedere, subito dopo Ferragosto, la convocazione straordinaria della commissione degli esteri per discutere questi problemi con gli interventi dei ministri Martino e Taviani.

Ferito un pilota

Colpito dai ribelli un aereo in Algeria

RABAT, giovedì sera.

Le autorità francesi hanno annunciato di avere scoperto nell'ultima settimana quattro nuclei di terroristi nazionalisti. Tre operavano nella zona di Casablanca e un di esso ricadrebbe la responsabilità di almeno 18 omicidi; l'altro, specializzato in incendi dolosi, agiva nella regione di Meknes. La Polizia ha effettuato vasti arresti.

In Algeria, dove il terrorismo dei nazionalisti ha assunto le proporzioni di una vera e propria guerriglia, nei pressi di Biskra un aereo da ricognizione francese è stato fatto segno a colpi di arma da fuoco. Il pilota è rimasto ferito, ma l'ufficiale di rotta ha assunto il comando dell'apparecchio ed è riuscito ad atterrare felicemente. Nella stessa zona due ribelli sono giunti feriti in uno scontro con truppe francesi e poi sono stati catturati.

Ratificato il patto per l'autonomia tunisina

Parigi, giovedì sera.

Nella prima ora di questa mattina il Consiglio della Repubblica (Senato) ha ratificato con 254 voti favorevoli e 25 contrari il patto col quale la Francia ha accordato una larga misura di autonomia alla Tunisia.

LE INDAGINI PER IL DELITTO DI CASTELGANDOLFO

Segnalato alla polizia un presunto assassino

Si tratta di una persona che per il suo lavoro avrebbe particolare dimestichezza con i coltelli - Dai primi di luglio non si hanno più sue notizie - Continuano intanto i tentativi per identificare la decapitata - Il caso di una domestica fuggita per seguire l'innamorato

Roma, giovedì sera.

Ogni qual volta il mistero che circonda il delitto di Castelgandolfo sembra diradarsi non è purtroppo che un fuoco di paglia. Gli stessi investigatori, costretti a seguire contemporaneamente innumerevoli tracce nel tentativo di giungere almeno all'identificazione della sventurata donna trovata senza testa, si stanno riscontrando a tenere le fila delle indagini tanto spesso esse si ingarbugliano.

Stanotte, per esempio, sembrava che l'identificazione della vittima fosse ormai solo questione di ore. Da Benevento infatti era giunta notizia che la matrigna della 27enne Rosa Formichella aveva riconosciuto nelle fotografie pubblicate dai giornali il piccolo orologio che costei aveva portato al polso. Inoltre la donna aveva aggiunto che anche la Formichella aveva dovuto subire i due interventi chirurgici di cui furono trovate le tracce sul cadavere della sconosciuta. Tutto insomma pareva coincidere ed un malcelato ottimismo si poteva notare stampato tra i funzionari della Squadra Mobile.

Stamani però, in seguito ad un ulteriore interrogatorio cui i carabinieri di Benevento hanno sottoposto la matrigna della Formichella, si è saputo un particolare che rischia di riportare tutto in alto mare. La donna ha detto infatti che la ragazza fuggita tre anni or sono dalla sua abitazione per venire a Roma aveva la gamba sinistra amputata. E ciò è in netto contrasto con i dati scaturiti dall'attento esame del cadavere della decapitata. La sconosciuta infatti ha le gambe perfettamente diritte. Come si vede ogni indagine che la polizia svolge è legata ad un filo e quando questo si spezza tutto piomba nuovamente nel buio.

E' probabile comunque che alla matrigna della Formichella (il marito di costei si trova da tempo rinchiuso nel carcere di Viterbo) vengano mostrate le foto del corpo della donna uccisa a Castelgandolfo, prima di accantonare definitivamente questa traccia.

Altra donna della quale si è molto parlato nei giorni scorsi e che ancora non è stata rintracciata, è Antonietta Longo una ragazza catanese, scomparsa il 1° luglio dalla casa del dott. Gasparri, presso il quale la molti anni prestava servizio. Il 5 luglio ella scrisse una lettera alla famiglia in cui diceva di voler seguire un uomo di cui s'era profondamente innamorata. Anche essa è piccola di statura, anche essa aveva subito l'operazione di appendicite.

«Indubbiamente molti elementi concordano con le caratteristiche della donna assassinata — ha detto il dott. Gasparri — ma se è vero che Antonietta subì l'operazione di appendicite è anche vero che non dovrebbe aver subito l'altra operazione alle ovaie. Del resto i carabinieri hanno svolto accertamenti all'ospedale di Camerino dove nel '47 fu sottoposta all'operazione di appendicite. Dalla cartella clinica, così mi è stato detto, non figura che Antonietta abbia subito altra operazione. Successivamente a questa data si sa che ha subito altri interventi chirurgici».

Indubbiamente la misteriosa scomparsa della Longo lascia adito a molti sospetti. I funzionari della mobile si chiedono infatti come mai essa, che era molto affezionata alla famiglia Gasparri, non avesse mai comunicato loro o alle sue amiche l'esistenza di un uomo del quale si era invaghita. Inoltre si è saputo che la ragazza pur guadagnando 15 mila lire al mese, era costretta certe volte a chiedere prestiti.

Fra le ultime segnalazioni giunte alla Questura di Roma ve ne è una interessante. Si tratta di una certa Ines di origine sarda, scomparsa nei primi giorni di luglio. La donna, che era solita frequentare la zona della stazione Termini, avrebbe le stesse caratteristiche fisiche della vittima di Castelgandolfo. Altra segnalazione giunta ai funzionari è quella nella quale si indica il nome dell'assassino. Si tratterebbe di persona che per il suo lavoro ha dimestichezza con i coltelli e che potrebbe aver decapitato la donna con quella «regola d'arte» di cui parlano coloro che hanno esaminato il cadavere. Sul nome del presunto assassino i funzionari mantengono naturalmente un comprensibilissimo riserbo.

Comunque si è potuto sapere che la persona segnalata non è stata ancora rintracciata e che chi la conosceva non è stato in grado di dare sue notizie, affermando che dai primi di luglio non si è fatto più vedere.

L'INCHIESTA PER L'ECCIDIO DI LURS

Implacabili accuse contro il vecchio Dominici

Parigi, giovedì sera.

Durante quattro ore Gilois Dominici, interrogato dal commissario Chenevier, ha confermato punto per punto le deposizioni precedentemente fatte al commissario Sedeilles durante l'istruttoria, sia alla Corte d'Assise di Digne.

«E' una cosa terribile, ma mio padre è colpevole e non posso non dirlo! — ha egli ripetuto uscendo dall'ufficio del commissario, ai giornalisti che l'interrogavano. — Ho ricatto a quel commissario di Parigi tutto quello che sapevo: nulla di più, nulla di meno che al processo. Non c'è niente di nuovo. E' stato il vagino Leone a riporre tutta la questione. Mi direbbe che egli prova gusto a rimescolare tutto questo fango!».

L'inchiesta, dopo la deposizione di questo testimone di capitale importanza, non ha quindi progredito, e bisognerà attendere che anche gli altri membri della famiglia Dominici siano interrogati per fare il punto della situazione.

Oggi il commissario Chenevier ha sconcertato Paul Mathieu, il ferroviere che non ha mai cessato, anche lui, di accusare il patriarca della Grand'Terre. Mantenuto l'ex-segretario della cellula comunista di Lurs le dichiarazioni fatte nelle altre deposizioni? E malgrado le pressioni e le minacce di cui afferma di essere oggetto?

Parallelamente agli interrogatori, il commissario Chenevier ha fatto sapere che aveva domandato al servizio della Ricerca Nazionale di inviare sul posto una squadra di agenti tecnici dell'identità giudiziaria, per compiere certe ricerche.

Per conto suo il giudice Corrice, il quale è tenuto regolarmente al corrente dal commissario Gillard dello svolgimento dell'inchiesta, ha dichiarato che finora nessun elemento veramente nuovo aveva fatto progredire nella ricerca della verità.

vice

Pettegolezzi fra i piccioni della piazza del Duomo?

Allarme a Milano — Alcuni volatili sotto osservazione

Milano, giovedì sera.

Alcuni piccioni fra i molti che volano in piazza del Duomo sono tenuti da ieri in osservazione all'Istituto di igiene e profilassi perchè affetti da un grave morbo infettivo. In questi giorni si parla infatti di psittacosi, la malattia che, portata da un pappagallo proprio qui a Milano, ha provocato all'inizio di quest'anno la morte di una persona mentre parecchie altre vennero colpite in forma meno grave.

Psittacosi dunque fra i piccioni di piazza del Duomo? Non è possibile affermare qualche fondamento abbia la notizia. Si sa soltanto, come si è detto, che alcuni colombi sono ora in esame presso l'Istituto di Igiene di via Juvara.

Se gli esami che si stanno compiendo dovessero rivelare la fondatezza del sospetto, ci si troverebbe certo di fronte a una situazione allarmante, da combattere con la massima energia. Anche ad essere ottimisti, il solo fatto che dei sospetti siano affiorati fra i dirigenti dell'Istituto di Igiene, deve far meditare.

Le autorità, comunque, hanno già deciso di far disinfestare tutti i cornicioni di piazza del Duomo e della Galleria ed hanno incaricato apposite squadre di vigili di catturare quei volatili che presentino — a vista — il terribile male, che si manifesta con la riluttanza al volo e l'accoccolamento sui cornicioni.

Al tribunale di Alessandria

Ragioniere processato per peculato e falso

Alessandria, giovedì sera.

Si è svolto stamane presso il nostro Tribunale il processo nei confronti del rag. Aldo Gherai di 48 anni. Egli era addetto all'ufficio provinciale del lavoro di Boscomarengo come collocatore e si era trattenuto la somma di 68 mila lire destinata ai disoccupati.

L'imputato, che ha rifuso interamente il danno, ha in parte ammesso gli addebiti, dovuti alle sue critiche condizioni economiche. Il P.M. dott. Poggi ha chiesto 2 anni e 8 mesi per il resto di falso e 4 anni e 70 mila lire di multa per il resto di peculato. Hanno quindi parlato i difensori.

Il responsabile stamane al tribunale di Modena

Cento milioni truffati da un sarto

Modena, giovedì sera.

Un intraprendente sarto che truffò nel giro di pochi settimane oltre cento milioni a ditte commerciali modenesi, compare stamane dinanzi al giudici del nostro Tribunale penale. Si tratta del trentacinquenne Dismo Zanboni, già titolare di un elegante «atelier» di moda maschile, in carcere dal dicembre scorso.

Trovatosi negli ultimi mesi dello scorso anno sull'orlo del fallimento dopo una serie di errate speculazioni tentate per allargare su scala nazionale il giro della sua attività, lo Zanboni, che godeva di ampio credito, cominciò a chiedere del denaro in prestito ottenendolo con facilità. Le somme prestate variavano dai 2 ai 10 milioni. Un commerciante notissimo, Walter Severi, gli versò tra denaro liquido e disposizioni bancarie 32 milioni a mezzo; il fratello del Severi, Alberto, gli avallò cambiali per 8 milioni.

La sorte addetta dal sarto per ottenere tali cifre era quella di dover sdoganare una ingentissima partita di stoffe e pellicce estere ferme alla frontiera che, a suo dire, avrebbero concesso un attivo del 900 per cento. Naturalmente non esisteva nessuna partita di merci e tutti coloro che avevano prestato i soldi attesero invano la restituzione che era stata promessa per due settimane più tardi al massimo. Ai primi che si presentarono lo Zanboni rilasciò assegni, risultanti poi a vuoto, ad altri firmò false cambiali. Per aver posto in circolazione uno di tali assegni, una signora, Maria Tazioli, che aveva prestato al sarto 7 milioni e mezzo e aveva avuto da lui un falso assegno di 8 milioni, fu pure denunciata e compare anch'essa stamane dinanzi ai giudici. Le imputazioni che si fanno allo Zanboni sono di truffe aggravate, per avere richiesto e ottenuto somme per un complessivo ammontare di 302 milioni di lire, nascondendo il fatto di essere già in stato di grave insolvenza, e falso in cambiali per avere imitato firme di quattro commercianti; di emissione di assegni a vuoto e d'insolvenza fraudolenta.

Un interrogativo al quale le indagini non hanno trovato risposta e che forse nemmeno al processo verrà chiarito, riguarda la fine che ha fatto la cospicua somma della quale l'imputato entrò in possesso.

La ventenne Rosanna Tonnelis (al centro) è stata eletta «Miss Funicella» nella città-discarica alpestre, invasa da vili oggiantì. Con lei sono le damigelle d'onore Jo[illegible]ne Merlos (a sinistra), di Marsiglia, e Paulette Chauffier, pure di Ma[illegible]

Un viaggiatore in treno

Si ferisce ad una mano e deve pagare una multa

Voghera, giovedì sera.

Per una disattenzione, un viaggiatore del treno 169 diretto a Genova, certo Ernesto Quarieri di Costantino, di 48 anni, da Genova-Sestri, si è ferito seriamente a una mano e ha dovuto per di più pagare una forte multa per l'inosservanza dei regolamenti di polizia.

Il Quarieri, nel tratto Pavia-Voghera, gettava fuori dal finestrino una bottiglia vuota, senza avvedersi che il finestrino stesso era chiuso. La bottiglia colpì perciò con violenza il cristallo, mandandolo in frantumi. In tale circostanza egli riportava una vasta ferita alla mano destra, che gli è stata medicata al pronto soccorso della nostra stazione.

GIULIO DE BENEDETTI
DIRETTORE RESPONSABILE

Sulla montagna che amava è salito all'affetto dei suoi cari per volare a Dio l'anima buona e semplice di

Angelo Demichelis
di anni 17

Lo piangono sorretti solo dalla Fede il papà, la mamma, il fratello, le sorelle, parenti tutti. I funerali avranno luogo oggi e seguito alle ore 15 a Torino in via Bertholini 38. La famiglia ringrazia i Superiori e Confratelli Salesiani, il Parroco di S. Jacopo di Ayas, i Militi della Finanza, le Guide, i Portatori, i valligiani e villeggianti per quanto hanno contribuito nella dimostrazione di solidarietà e di affetto.

Un mugnaio denunciato per furto di acqua

Per irrigare i suoi campi lasciò all'asciutto i rubinetti del paese

Biella, giovedì sera.

Il mugnaio Giuseppe Mortarino, residente a Dorsano, è stato denunciato dai carabinieri all'autorità giudiziaria per essersi illecitamente impossessato di notevoli quantitativi di acqua potabile di proprietà del comune di Cavaglià.

Per commettere gli insoliti furti egli adoperava una delle saracinesche di un serbatoio dell'acquedotto comunale e si serviva dell'acqua sopraffatto per irrigare i suoi campi evitando in tal modo di impoverire la roggia che metteva in movimento i macchinari del suo mulino.

Una sera il Mortarino eccedette nel prelevamento forse anche addirittura all'asciutto tutti i rubinetti di Cavaglià; allarmato, il mesto comunale raggiunse in piena notte il serbatoio per localizzare un eventuale guasto ed invece scoprì che l'acqua potabile se ne andava in tutt'altra direzione.

Venuto a conoscenza della cosa, il sindaco sporse denuncia ai carabinieri che a loro volta hanno interessato la Procura della Repubblica presso il Tribunale di Biella per l'incriminazione del Mortarino.

Forse fuggita in Liguria la giovane sposa di Asti

Aveva con sè soltanto cinquemila lire - Si presume che abbia chiesto un passaggio a una macchina diretta verso la Riviera - La donna non è nuova ad imprese del genere

Asti, giovedì sera.

Maria Pia Gosetti, la sposa sventurata fuggita da casa col proprio bimbo il 22 luglio scorso, non ha ancora dato sue notizie, nè le ricerche finora effettuate hanno dato esito positivo. La donna aveva solo cinquemila lire in tasca e perciò sembra già dovuto farsi vivo, appena esaurita la somma. Dove sarà andata? E' questa la domanda che i parenti angosciati si pongono, specialmente il marito, Sergio Negro, di 32 anni, fotografo, che non rassegnato più ad essere solo, tormentato dall'assenza di ogni notizia della moglie e del figlio Mauro, di 4 anni, ha lasciato il suo alloggio di via San Quirico 3 per recarsi presso suo fratello.

La Gosetti non è nuova alle fughe. A sedici anni era già scappata da casa, e dopo cinque giorni tornò ad Asti da una cascina dove aveva trovato ospitalità. Qualche mese dopo si sposava col Negro e un anno dopo aveva un bimbo, Mauro.

L'accordo è sempre regnato tra i coniugi e il marito non sa spiegarsi il motivo della fuga. Qualche giorno prima della fuga si era recato nello studio di un noto avvocato per chiedere l'annullamento del matrimonio, celebrato nel 1950 con solo rito civile. Ragazza esaltata fantasiosa, nonostante la quattro anni avesse un bimbo, amava fantasticare sogni impossibili. Forse deve averla impressionata il traffico eccezionale di macchine (fabbene ed estere che in questi giorni percorrevano la strada nazionale n. 10 diretta verso la Riviera Ligure, e come era fuggita cinque anni fa, decideva di fuggire ancora, nonostante i suoi impegni di madre, e questa volta si portava dietro il figlio.

Conoscendo un po' il francese perchè era stata a scuola serale di lingua estera, può darsi che a Quarto d'Asti si sia fatta dare un passaggio da qualche macchina straniera per portarsi in Liguria o forse anche più lontano. Ma dove? Ecco l'interrogativo che attende risposta. E come ha fatto a vivere in questi nove giorni di latitanza con le cinquemila lire e per di più col figlio a carico?

La ventenne Rosanna Tonnelis (al centro) è stata eletta «Miss Funicella» nella città-discarica alpestre, invasa da vili oggiantì. Con lei sono le damigelle d'onore Jo[illegible]ne Merlos (a sinistra), di Marsiglia, e Paulette Chauffier, pure di Ma[illegible]

TORINO - A. IX - N. 184
Via Roma - Gall. de *La Stampa*
Telefoni: dal 43-943 al 40-949

STAMPA SERA

GIOVEDI' - VENERDI'
4-5 Agosto 1955
L. 25 (sped. in abb. postale)

Enrico di Navarra

Erede al trono di Francia

V. — Sposato a Margherita di Valois, Enrico di Navarra, prima di conquistare la bella Corisanda, ha avuto numerose avventure. Fra le sue amanti, la bella Fosseuse che morì di morte violenta, con l'aiuto della stessa regina Margot, un bimbo nato morto.

All'inizio del 1582, la regina Margot ritorna a Parigi col suo seguito. Enrico l'accompagna fino a Poitou, ma non oltre: il bearnese diffida di suo fratello Enrico III e d'altra parte non ha dimenticato il buon ricordo del Louvre con è rimasto per tanto tempo prigioniero. Poichè Margherita esige che tutte le dame d'onore rientrino con lei a Parigi, Enrico deve separarsi da Fosseuse. Ed ecco un'altra relazione che finisce. Pochi mesi dopo, la povera Rebours muore a Chenonceaux. Questa è stata la carriera galante di Enrico di Navarra fino a quando, nel maggio 1582, fa la conoscenza della bella Corisanda. Adesso, col divorzio le avventure medioevali Enrico età per vivere un grande amore degno e distinto. Poichè questa Diana d'Andoins è precisamente la più romantica, la più cerebrale e la sola non venale fra tutte le donne di cui si è ornata finora la vita del bearnese. E Diana farà conoscere ad Enrico il vero amore. Questo è quanto afferma Raymond Ritter nel suo bel libro «La grande Corisanda». «Diana — dice Ritter — era poco sensuale. Ella si compiaceva di consigliare e di dirigere. E' stata senza dubbio sedotta dal pensiero di distogliere il principe dalle basse abitudini che lo avvilivano. E poi, credo di una razza alleata a quella dei signori del Béarn, non aveva forse la dedizione adorante e quasi mistica del vassallo fedele per il suo so-

vrano? Questa fida bearnese sognò di accompagnare il suo principe sulla via reale. In Enrico di Borbone Corisanda amerà soprattutto il re. E, animata da un magnifico fuoco, tutte le forze di questo particolare amore saranno impiegate per il trionfo di un così prodigioso destino. Quando Diana è costretta ad andare a trascorrere qualche tempo nel suo castello di Hagetman, Enrico, accompagnato dal suo scudiero Antonio di Esparbès, parte al tramonto da Pau a cavallo per andare a raggiungere la sua bella. Una notte, gli abitanti di Orthez, vedendo passare questi due cavalieri dai grandi

mantelli bianchi svolazzanti, li scambiano per fantasmi o stregoni e, armandosi di randelli, si lanciano al loro inseguimento. I due malcapitati se la vedono brutta. Quando finalmente Enrico di Navarra arriva al castello di Hagetman e si getta ai piedi di Corisanda, la castel-

lana è costretta a recarsi a calmare l'ardente folla dei suoi vassalli d'Orthez, i quali, trasformati in cacciatori di fantasmi, fanno nel parco un baccano d'inferno. Il 20 giugno 1584, al castello di Pau, dove risiede, Diana d'Andoins vede arrivare Enrico, tutto vestito di nero, col suo seguito ugualmente in stretto lutto. Il duca d'Alençon è morto. Enrico III non avendo figli, Enrico di Borbone, re di Navarra, è diventato, nella sua qualità di discendente diretto di Robert di Clermont, sesto figlio di Jean Luigi, erede alla corona di Francia.

Segue: «*Fedeltà senza macchia*»

L'OBIETTIVO HA VISTO PER VOI

Madama Butterfly

Una suggestiva sfilata di modelli confezionati con un materiale giapponese si è svolta a San Francisco. Ecco una delle nuove creazioni chiamata «Madame Butterfly». Dal corsetto, che forma quasi corpo unico con il lungo pantalone attillato, sporge un'ampia applicazione che si divide sul davanti a forma di gonna.

Narriman a Monaco

La bella Narriman Sadak, ex-regina d'Egitto, colta dall'obiettivo sulla terrazza dello Sporting Club di Monaco insieme al nababbo di Palampur

Treno in miniatura

Un trenino in miniatura per i bambini, e anche per i grandi, è in funzione in un parco di Haywards Heat, nel Sussex. La linea è lunga meno di mezzo chilometro. Il piccolo convoglio ha stabilito un primato percorrendo 64 chilometri, il che, fatte le debite proporzioni, equivale 1228 km. per un treno normale. (Publ.)

Sofia Loren danza a Roma con l'attore Folco Lulli

In un locale romano i fotografi fanno scattare gli obiettivi: Folco Lulli, ritornato nella capitale dalla Germania ove ha girato un film insieme a Maria Frau, ha assunto una significativa espressione. La sua bella compagna di danza è la stella Sofia Loren